债市周报

——专项债限额提前下达，首单 LPR 浮息政金债成功发行

目　　录

一、要闻简述
二、货币市场
三、债券市场

报告周期

2019.11.25-2019.12.01

作　　者

大公资信 技术产品部
赵 婧
联系电话：010-67413335
邮箱：research@dagongcredit.com

要闻简述

- **政策要闻**——财政部提前下达 2020 年部分新增专项债务限额 1.00 万亿元，占 2019 年当年新增专项债务限额 2.15 万亿元的 47%，控制在依法授权范围之内。

  ——中国人民银行公布《信用评级业管理暂行办法》，自 2019 年 12 月 26 日起施行。主要内容包括：一是建立市场化约束机制。二是以事中、事后管理为重点。三是健全符合管理实际的监管模式。四是明确相关部门的监管权及各方法律责任。

- **数据要闻**——国家统计局公布数据，2019 年 1-10 月份，全国规模以上工业企业实现利润总额 50,151.00 亿元，同比下降 2.9%，降幅较 1-9 月份扩大 0.8 个百分点。

  ——国家统计局公布数据，2019 年 11 月份，中国制造业采购经理指数（PMI）为 50.2%，较上月上升 0.9 个百分点。非制造业商务活动指数为 54.4%，较上月上升 1.6 个百分点。综合 PMI 产出指数为 53.7%，较上月上升 1.7 个百分点。

  ——中央结算公司支持国开行发行首单以贷款市场报价利率（LPR）为基准的浮息政策性金融债券。债券期限 2 年期，发行规模 30.00 亿元，利差为-1.35%（低于 1 年期 LPR135 个 BP）。

  ——全国首单粤港澳大湾区科创债务融资工具“珠海大横琴投资有限公司 2019 年度第一期中期票据”发行，认购倍率 2.46 倍，票面利率为 4.10%，创近期同期限同评级同类企业发行价格最低。

货币市场

- **公开操作**——本周，央行公开市场净回笼资金（含国库现金）3,600.00 亿元。央行年内第四次发行 3 个月央行票据互换，发行利率维持不变，常态化特征明显。
- **货币利率**——本周，货币市场各期限资金利率依旧涨跌互现，R2M 利率涨幅较大。

债券市场

- **一级市场**——本周，债券发行量和规模整体环比下降，发行趋势与上周呈反向;净融资规模连续三周环比下降,且本周降幅扩大。新发行债券共 1,092 只，较上周下降 21.34%；债券规模共 7,385.92 亿元，较上周下降 28.88%；净融资规模 1,581.77 亿元，较上周大幅下降 49.81%。城投债发行规模小幅下降。新发行主体 399 家，较上周小幅下降，其中 AA 级主体占比进一步提高。

  ——各级别发行指导利率有所下行，降幅扩大，各等级变化幅度在 0～3BP 之间。同期，债券发行利率整体上行，AA 级上行幅度较大。

  ——6 只债券取消发行，数量较上周增加 3 只；1 只债券推迟发行，数量与上周持平，主体级别介于 AA 级～AAA 级之间。

- **二级市场**——本周，债券成交量合计 50,377.91 亿元，环比小幅下降。信用债成交量合计 18,335.45 亿元，占比小幅下降至 36.40%，环比基本持平。利率债成交量合计 32,042.46 亿元，占比持续下降至 63.60%，环比持续小幅下降。

- **信评情况**——本周，有 3 家主体级别上调，2 家主体级别下调。级别上调的主体分别为重庆兴农融资担保集团有限公司、北京建工集团有限责任公司和阳光城集团股份有限公司，其中兴农担保于 2019 年 11 月 4 日时由中诚信国际将其主体由 AA+上调至 AAA。级别下调的主体分别为重庆爱普地产(集团)有限公司和西王集团有限公司。

- **违约情况**——本周，共有 3 家主体的 3 只债券发生违约。均为历史违约主体，分别为哈尔滨秋林集团股份有限公司、永泰能源股份有限公司、精功集团有限公司。

一、要闻简述

（一）政策要闻

- 11月25日，中国人民银行行发布《中国金融稳定报告（2019）》，指出通过一年多的集中整治和多措并举，防范化解金融风险方面取得积极进展。未来要进一步提高金融供给对实体经济的适应性和灵活性；防范金融市场异常波动风险，加强对股市、债市、汇市实时监测，阻断跨市场、跨区域、跨境风险传染，防范金融市场异常波动和共振。

- 11月27日，财政部、国家税务总局起草了《中华人民共和国增值税法（征求意见稿）》。将“加工、修理修配劳务”并入“服务”，将“销售金融商品”从“服务”中单列，即增值税的征税范围为，在境内销售货物、服务、无形资产、不动产和金融商品，以及进口货物。将销售货物、加工修理修配服务、有形动产租赁服务、以及进口货物等适用税率调整为13%；将销售交通运输、邮政、基础电信、建筑、不动产租赁服务、不动产，转让土地使用权，销售或者进口农产品等货物的适用税率调整为9%；销售服务、无形资产、金融商品的适用税率为6%，保持不变。同时，明确增值税征收率为3%。

- 11月28日，为贯彻落实党中央、国务院决策部署，加快地方政府专项债券发行使用进度，带动有效投资支持补短板扩内需，根据第十三届全国人大常委会第七次会议审议决定授权，经国务院同意，财政部提前下达2020年部分新增专项债务限额1.00万亿元，占2019年当年新增专项债务限额2.15万亿元的47%，控制在依法授权范围之内。财政部要求各地尽快将专项债券额度按规定落实到具体项目，做好专项债券发行使用工作，早发行、早使用，确保明年初即可使用见效，确保形成实物工作量，尽早形成对经济的有效拉动。

- 11月28日，中共中央、国务院发布《关于推进贸易高质量发展的指导意见》，提出适时进一步降低进口关税和制度性成本，激发进口潜力，优化进口结构；推动互联网、物联网、大数据、人工智能、区块链与贸易有机融合，加快培育新动能。到2022年，贸易结构更加优化，贸易效益显著提升，贸易实力进一步增强。

- 11月28日，国务院金融稳定发展委员会召开第十次会议，研究防范化解重大金融风险攻坚战进展和下一步思路举措等问题，部署近期金融改革开放重点工作。指出防范化解重大金融风险攻坚战取得阶段性成果。下一步要加大逆周期调节力度，多渠道增强商业银行特别是中小银行资本实力，完善防范、化解和处置风险的长效机制。进一步深化资本市场和中小银行改革，引导私募基金行业规范健康发展。

- 11月29日，中国人民银行公布《信用评级业管理暂行办法》，自2019年12月26日起施行。主要包涵四个方面：一是建立市场化约束机制。弱化事前监管，信用评级机构完成机构备案后再向相关部门申请业务资质，有助于信用评级机构开展充分的市场竞争。二是以事中、事后管理为重点。加强对信用评级机构在独立性等方面的监管，要求信用评级机构进行充分信息披露，便于市场各方对信用评级机构的评级质量等作出比较和判断。三是健全符合管理实际的监管模式。基于现有监管格局，明确人民银行为信用评级行业主管部门，发改委、财政部、证监会为业务管理部门，依法实施具体监管。四是明确相关部门的监管权及各方法律责任。

- 11月29日，银保监会发布实施《关于商业银行资本工具创新的指导意见（修订）》。内容主要体现在，一是借鉴《第三版巴塞尔协议》和国际通行做法，调整了资本工具触

发事件名称及其他一级资本工具触发条件相关要求，有利于中国银行与国际同业公平竞争；二是进一步明确了各类资本工具的损失吸收顺序，维护了不同层级资本工具损失吸收能力的差异性；三是完善了商业银行资本工具发行的基本原则和工作机制，针对当前实际情况提出相关要求。

- 11月29日，中国人民银行发布修订后的《应收账款质押登记办法》，自2020年1月1日起施行。主要修订内容包括：一是在附则中增加其他动产和权利担保交易登记的参照条款，满足市场主体自发开展动产担保交易登记的需求，加强对各类登记行为的正面引导；二是取消登记协议上传要求，提高登记效率；三是将初始登记期限、展期期限下调为最短1个月，使登记期限的选择更加灵活便利；四是增加融资各方法律纠纷责任义务条款，明确由登记方承担保证信息真实性的责任；五是修订或新增债权人与质权人名称、注销登记时限、撤销登记、解释权限等其他条款，使表述更加规范、明确。

- 11月30日，国务院公布《国务院关于加强固定资产投资项目资本金管理的通知》，指出公路、铁路等补短板基建项目资本金比例最低可到15%。，港口、沿海及内河航运项目，项目最低资本金比例由25%调整为20%。机场项目最低资本金比例维持25%不变，其他基础设施项目维持20%不变。

- 12月1日，中共中央、国务院印发了《长江三角洲区域一体化发展规划纲要》(简称《规划纲要》)。要求依法合规扩大发行企业债券、绿色债券、自贸区债券、创新创业债券。推动建立统一的抵押质押制度，推进区域异地存储、信用担保等业务同城化。联合共建金融风险监测防控体系，共同防范化解区域金融风险。同时，加大交易所债券市场对外开放，支持境外机构在交易所发行人民币债券，引入境外机构投资者直接投资交易所债券，研究推进基于沪港通的债券市场互联互通。

（二）数据要闻

- 11月25日，银保监会公布数据，2019年10月份，银行业金融机构总资产2,770,637亿元，同比增长7.5%；银行业金融机构总负债2,532,506亿元，同比增长7.1%。

- 11月25日，工信部公布数据，2019年1-9月份，建材行业增加值同比增长9.0%。建材行业实现营业收入3.80万亿元，同比增长12.6%，增速高于整个工业8.1个百分点；实现利润3,234.00亿元，同比增长12.2%；销售利润率8.4%，高于整个工业2.5个百分点。非金属矿制品业固定资产投资完成额同比增长7.1%，增速略有下降。1-8月份，建材及非金属矿商品出口金额238.30亿美元，同比增长7.2%。建材及非金属矿商品平均离岸价格同比增长7.5%，出口金额增长主要得益于出口价格的提高。建材及非金属矿商品进口金额153.70亿美元，同比下降2.4%。

- 11月26日，中华人民共和国财政部在香港特别行政区发行60.00亿美元无评级主权债券。其中，3年期15.00亿美元，发行收益率为1.929%；5年期20.00亿美元，发行收益率为1.996%；10年期20.00亿美元，发行收益率为2.238%；20年期5.00亿美元，发行收益率为2.881%。

- 11月27日，国家统计局公布数据，2019年1-10月份，全国规模以上工业企业实现利润总额50,151.00亿元，同比下降2.9%，降幅较1-9月份扩大0.8个百分点。其中，国有控股企业实现利润总额14,715.50亿元，下降12.1%；股份制企业实现利润总额36,623.30亿元，下降2.4%；外商及港澳台商投资企业实现利润总额12,585.00亿元，下降4.0%；私营企业实现利润总额13,915.00亿元，增长5.3%。

- 11月27日，国家统计局公布数据，2019年1-10月份，采矿业实现利润总额4,721.30亿元，同比增长2.4%；制造业实现利润总额41,291.40亿元，同比下降4.9%；电力、热力、燃气及水生产和供应业实现利润总额4,138.40亿元，同比增长14.4%。
- 11月27日，国家统计局公布数据，2019年1-10月份，在41个工业大类行业中，30个行业利润总额同比增加，11个行业减少。主要行业利润情况如下：电力、热力生产和供应业利润总额增长16.2%，电气机械和器材制造业增长15.0%，专用设备制造业增长12.0%，非金属矿物制品业增长10.9%，计算机、通信和其他电子设备制造业增长6.0%，有色金属冶炼和压延加工业增长5.4%，农副食品加工业增长5.1%，石油和天然气开采业增长3.4%，通用设备制造业增长2.8%，石油、煤炭及其他燃料加工业下降51.2%，黑色金属冶炼和压延加工业下降44.2%，化学原料和化学制品制造业下降25.3%，汽车制造业下降14.7%，纺织业下降6.4%，煤炭开采和洗选业下降2.1%。
- 11月27日，国家统计局公布数据，2019年10月末，规模以上工业企业资产总计117.49万亿元，同比增长5.8%；负债合计66.74万亿元，同比增长4.9%；所有者权益合计50.75万亿元，同比增长7.0%；资产负债率为56.8%，同比降低0.5个百分点。规模以上工业企业应收票据及应收账款17.46万亿元，同比增长3.5%；产成品存货43,170.10亿元，同比增长0.4%。10月份，规模以上工业企业实现利润总额4,275.60亿元，同比下降9.9%，降幅较9月份扩大4.6个百分点。
- 11月27日，中国人民银行公布数据，中国人民银行于2019年11月27日开展了央行票据互换（CBS）操作，操作量60.00亿元，期限3个月，费率0.10%。
- 11月27日，财政部公布数据，2019年1-10月份，国有企业营业总收入501,290.50元，同比增长6.5%；营业总成本484,938.60亿元，同比增长6.7%；利润总额29,394.00亿元，同比增长5.4%；应交税费37,673.50亿元，同比下降0.2%；成本费用利润率6.1%，同比下降0.1个百分点；资产负债率64.3%，与上年同期持平。
- 11月27日，财政部公布数据，2019年10月份，全国发行地方政府债券964.60亿元。其中，发行一般债券795.76亿元，发行专项债券168.84亿元；按用途划分，未发行新增债券，发行置换债券和再融资债券964.60亿元。地方政府债券平均发行期限17.3年。地方政府债券平均发行利率3.69%。1-10月份，全国发行地方政府债券42,787.00亿元。其中，发行一般债券17,472.00元，发行专项债券25,315.00亿元；按用途划分，发行新增债券30,367.00亿元（包括新增一般债券9,070.00亿元、新增专项债券21,297.00亿元），发行置换债券和再融资债券12,420.00亿元。地方政府债券平均发行期限10.1年，其中一般债券12.0年，专项债券8.9年。地方政府债券平均发行利率3.47%，其中一般债券3.53%，专项债券3.42%。
- 11月27日，财政部公布数据，2019年，全国地方政府债务限额为240,774.30亿元。其中，一般债务限额133,089.22亿元，专项债务限额107,685.08亿元。截至2019年10月末，全国地方政府债务余额213,800.00亿元，控制在全国人大批准的限额之内。其中，一般债务119,235.00亿元，专项债务94,565.00亿元；政府债券211,550.00亿元，非政府债券形式存量政府债务2,250.00亿元。地方政府债券剩余平均年限5.1年，其中一般债券5.0年，专项债券5.2年；平均利率3.54%，其中一般债券3.54%，专项债券3.53%。
- 11月27日，全国首单粤港澳大湾区科创债务融资工具“珠海大横琴投资有限公司2019年度第一期中期票据”发行，规模45.00亿元，期限5年，其中25.00亿元用于支持科

创企业发展，企业类型涉及高端装备制作、新型显示、芯片等新兴产业；其余20.00亿元用于横琴口岸等重点项目的建设。认购倍率2.46倍，票面利率为4.10%，创近期同期限同评级同类企业发行价格最低。

- 11月28日，中央结算公司支持国开行发行首单以贷款市场报价利率（LPR）为基准的浮息政策性金融债券。此次发行以1年期LPR为利率基准，采用荷兰式利差招标，债券期限2年期，发行规模30.00亿元，利差为-1.35%（低于1年期LPR135个BP），投标倍数为9.42。
- 11月29日，外汇管理局公布数据，2019年10月份，中国国际货物和服务贸易差额286.00亿美元（折2,019.00亿元人民币），其中货物贸易差额465.00亿美元（折3,286.00元人民币），服务贸易差额-179.00亿美元（折-1,267.00亿元人民币）。
- 11月29日，外汇管理局公布数据，2019年6月末，中国对外证券投资资产合计5,602.00亿美元，其中股本证券3,034.00亿美元，债务证券2,568.00亿美元。
- 11月30日，国家统计局公布数据，2019年11月份，中国制造业采购经理指数（PMI）为50.2%，较上月上升0.9个百分点。从企业规模看，大型企业PMI为50.9%，较上月上升1.0个百分点；中型企业PMI为49.5%，较上月回升0.5个百分点；小型企业PMI为49.4%，较上月回升1.5个百分点。从分类指数看，生产指数为52.6%，较上月上升1.8个百分点，高于临界点。新订单指数为51.3%，较上月上升1.7个百分点，重返临界点之上。原材料库存指数为47.8%，较上月回升0.4个百分点，位于临界点之下。从业人员指数为47.3%，位于临界点之下，与上月持平。供应商配送时间指数为50.5%，较上月上升0.4个百分点，位于临界点之上。
- 11月30日，国家统计局公布数据，2019年11月份，非制造业商务活动指数为54.4%，较上月上升1.6个百分点。分行业看，服务业商务活动指数为53.5%，高于上月2.1个百分点，服务业景气回升。从行业大类看，邮政业、住宿业、电信广播电视和卫星传输服务、货币金融服务、资本市场服务、保险业等行业商务活动指数位于58.0%以上较高景气区间，业务总量快速增长。铁路运输业、道路运输业、餐饮业、房地产业等行业商务活动指数位于收缩区间。建筑业商务活动指数为59.6%，较上月回落0.8个百分点，位于较高景气区间。新订单指数为51.3%，比上月上升1.9个百分点，重返扩张区间。投入品价格指数为53.2%，较上月上升1.9个百分点。销售价格指数为51.3%，比上月上升2.4个百分点，位于临界点之上。从业人员指数为49.0%，比上月回升0.8个百分点，表明非制造业企业用工景气度回升。业务活动预期指数为61.0%，高于上月0.3个百分点，位于高位景气区间。
- 11月30日，国家统计局公布数据，2019年11月份，综合PMI产出指数为53.7%，较上月上升1.7个百分点。

二、货币市场

（一）公开市场操作

本周，央行年内第四次发行 3 个月央行票据互换，发行利率维持不变，常态化特征明显。央行公开市场净回笼资金（含国库现金）3,600.00 亿元。其中，7 天期公开市场操作净回笼资金 3,000.00 亿元，完全对冲上周 7 天期净投放资金；中央国库现金管理

商业银行定期存款到期操作 600.00 亿元，回购利率与中标利率保持一致；央行票据互换（CBS）发行 60.00 亿元，发行利率维持不变，自 2019 年 8 月以来央行 CBS 操作频率变为每月一次，常态化特征明显。

表 1　公开市场操作情况

序号	日期	操作	名称	期限	参考利率	金额	资金流向
1	2019-11-25	逆回购到期	逆回购 7D	7	2.5000	1,800.00	回笼
2	2019-11-25	国库现金定存到期	国库定存 1 个月	28	3.2000	600.00	回笼
3	2019-11-26	逆回购到期	逆回购 7D	7	2.5000	1,200.00	回笼
4	2019-11-27	发行	央行票据互换 3 个月	-	2.3500	60.00	发行
合计						**-3,600.00**	**净投放**

数据来源：Wind，大公整理（单位：天、%、亿元）

（二）货币市场利率

货币市场各期限资金利率依旧涨跌互现，R2M 利率涨幅较大。其中，银行间质押式回购利率涨跌互现，2 个月利率涨幅较大，上涨 30 个基点；SHIBOR 利率先涨后跌，与上周呈相反方向。

表 2 货币市场利率情况

银行间质押式回购利率				SHIBOR			
利率分类	本周均值	上周均值	变动	利率分类	本周均值	上周均值	变动
R001	2.2979	2.2039	9.3920	SHIBORO/N	2.2448	2.1492	9.5600
R007	2.7689	2.6555	11.3420	SHIBOR1W	2.5974	2.5596	3.7800
R014	2.8180	2.8596	-4.1580	SHIBOR2W	2.5944	2.6270	-3.2600
R021	2.9269	2.9700	-4.3080	SHIBOR1M	2.7830	2.7934	-1.0400
R1M	3.0420	3.1571	-11.5100	SHIBOR6M	3.0494	3.0518	-0.2400
R2M	3.5153	3.2120	30.3360	SHIBOR1Y	3.1194	3.1222	-0.2800

数据来源：Wind，大公整理（单位：%、BP）

图 1　2019-09-12～2019-11-29 银行间质押式回购利率走势情况

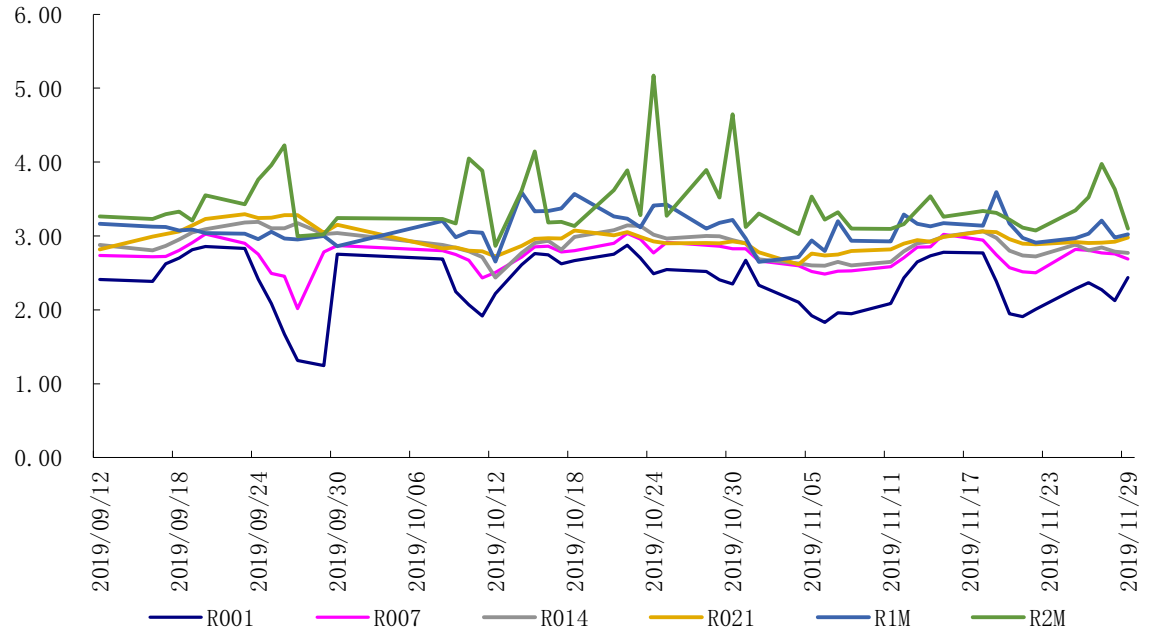

数据来源：Wind，大公整理（单位：%）

图 2　2019-09-12～2019-11-29 SHIBOR 走势情况

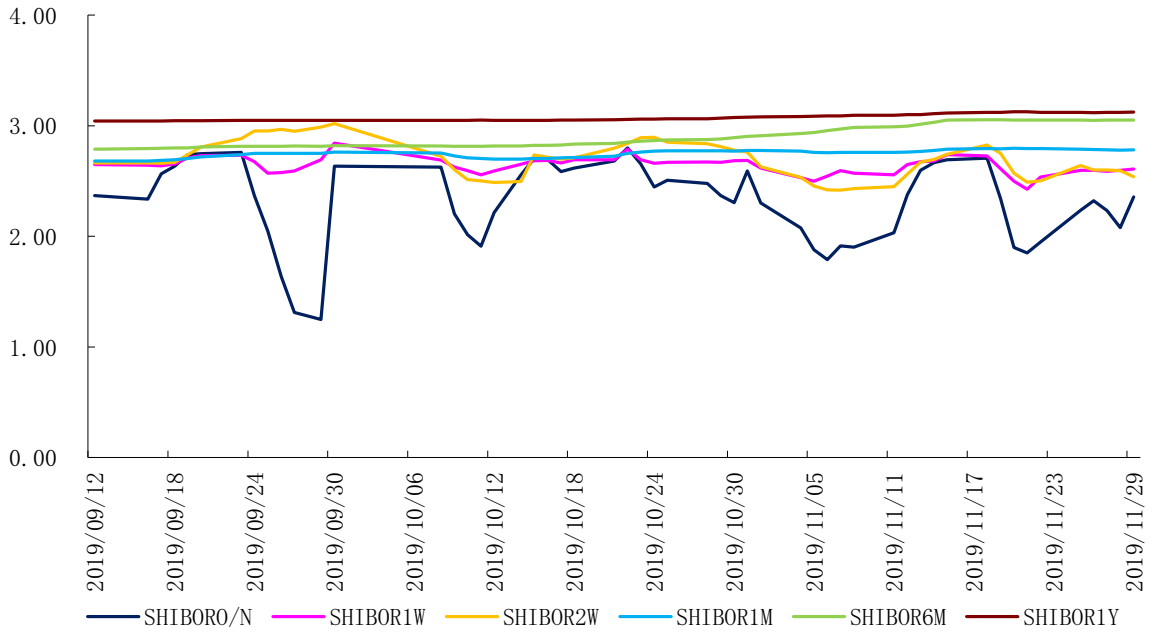

数据来源：Wind，大公整理（单位：%）

三、债券市场

（一）一级市场

1、新发行债券

本周，受降息政策、年末效应影响，债券发行量和规模整体环比下降，发行趋势与上周呈反向；净融资规模连续三周环比下降，且本周降幅扩大。新发行债券共 1,092 只，较上周下降 21.34%；债券规模共 7,385.92 亿元，较上周下降 28.88%。其中同业存单、资产支持证券、超短期融资券、国债、地方政府债和可转债发行只数和规模环比均大幅下降；中期票据、政策银行债和定向工具发行只数和规模环比均上涨，与上周呈反向态势；私募债、公司债和金融债发行只数环比均下降，发行规模环比均大幅上涨。净融资规模 1,581.77 亿元，较上周大幅下降 49.81%，降幅扩大，且连续三周环比下降，占债券发行规模的比重下降至 21.42%；其中 AAA 级净融资规模环比大幅下降 200.00%， 4 只 C 级[1]到期偿还量为 44.70 亿元。城投债发行只数和规模分别为 15 只和 1,012.50 亿元，发行只数环比持平，发行规模小幅下降。

表 3　2019-11-25～2019-12-01 新发行债券情况

债券类型	只数	占比	规模	占比
超短期融资券	69	6.32	637.00	8.62
一般短期融资券	8	0.73	89.00	1.20
中期票据	39	3.57	542.50	7.35
金融债	12	1.10	766.00	10.37
定向工具	16	1.47	116.00	1.57
公司债	25	2.29	218.10	2.95
私募债	54	4.95	371.90	5.04
企业债	9	0.82	85.70	1.16
资产支持证券	86	7.88	446.24	6.04
可转债	1	0.09	30.88	0.42
可交换债	2	0.18	0.80	0.01
同业存单	751	68.77	2,762.30	37.40
信用债合计	**1,072**	**98.17**	**6,066.42**	**82.13**
央行票据	1	0.09	60.00	0.81
国债	2	0.18	522.50	7.07
地方政府债	1	0.09	27.00	0.37
政策银行债	16	1.47	710.00	9.61
利率债合计	**20**	**1.83**	**1,319.50**	**17.87**
合计	**1,092**	**100.00**	**7,385.92**	**100.00**

数据来源：Wind，大公整理（单位：只、%、亿元、%）

从发行主体看，本周新发行主体共 399 家，较上周小幅下降，AA 级主体占比进一步提高。新发主体企业性质仍以地方国有企业为主，占比持续提高；民营企业占比有所下降。从主体级别来看，发债主体级别仍主要集中于 AAA 级、AA+级和 AA 级三个级别，占比分别为 34.59%、26.32%和 23.31%，其中 AAA 级和 AA+级占比小幅下降，AA 级占比有所提高；发行主体所在区域主要集中于江苏省、浙江省、北京、广东省和山东省。

从利率来看，本周发行指导利率有所下行，债券发行利率整体上行。交易商协会发布的非金融企业债务融资工具发行指导利率有所下行，降幅有所扩大，各等级变化幅度

[1] 4 只 C 级债券分别为 14 中城建 PPN-30.00 亿元、16 千里 01-12.00 亿元、16 西王 07-1.90 亿元、16 西王 08-0.8 亿元。

在 0～3BP 之间。其中 AAA 级 10 年期发行指导利率下降 3BP，AA 级和 AA-级 1 年期发行指导利率下降 2BP。同期，债券发行利率整体上行，AA 级上行幅度较大。

表 4　2019-11-25～2019-11-29 银行间市场非金融企业债务融资工具发行指导利率

主体级别	1 年期		3 年期		5 年期		7 年期		10 年期	
	最新	变化	最新	变化	最新	变化	最新	变化	最新	变化
重点 AAA	3.61	-1	3.97	1	4.14	0	4.43	-1	4.67	-1
AAA	3.77	-1	4.19	0	4.48	0	4.77	-1	4.90	-3
AA+	4.19	-1	4.52	0	4.85	0	5.18	-1	5.48	-1
AA	4.59	-2	4.98	1	5.57	0	6.10	-1	6.43	-1
AA-	5.67	-2	6.21	0	6.80	-1	7.36	-1	7.70	-1

数据来源：Wind，大公整理（单位：%、BP）

2、取消与推迟发行债券

本周，6 只债券取消发行，数量较上周增加 3 只；1 只债券推迟发行，数量与上周持平，主体级别介于 AA 级～AAA 级之间。其中 AA 级占比较高，债券类型为短期融资券、中期票据和私募债。

表 5 取消与推迟债券统计

序号	债券简称	发生日期	债券评级	主体评级	发行人	债券类型	取消或推迟类型
1	19 曲水 01	2019-11-25	-	AA	江苏曲水园城镇化建设投资有限公司	私募债	取消发行
2	19 国电南自 SCP001	2019-11-26	-	AA	国电南京自动化股份有限公司	短期融资券	取消发行
3	19 巴中 02	2019-11-26	-	AA	巴中市国有资产经营管理有限责任公司	私募债	取消发行
4	19 方正 F3	2019-11-26	AAA	AAA	方正证券股份有限公司	金融债	推迟发行
5	19 鸡西国资 MTN001	2019-11-26	AA	AA	鸡西市国有资产经营管理有限公司	一般中期票据	取消发行
6	19 陕高速 SCP004	2019-11-27	-	AAA	陕西省高速公路建设集团公司	短期融资券	取消发行
7	19 现代投资 SCP001	2019-11-29	-	AA+	现代投资股份有限公司	短期融资券	取消发行

数据来源：Wind，大公整理

（二）二级市场

本周，债券成交量合计 50,377.91 亿元，环比小幅下降。信用债成交量合计 18,335.45 亿元，占比小幅下降至 36.40%，环比基本持平。其中，中期票据、政府支持机构债、定向工具和企业债环比上涨；短期融资券、金融债、可转债和资产支持证券环比下降。利率债成交量合计 32,042.46 亿元，占比持续下降至 63.60%，环比持续小幅下降，国债和政策银行债占比均下降。

（三）债券市场信用评级变动情况

1、中国主要评级机构信用评级变动情况

本周，有 3 家主体级别上调，2 家主体级别下调。其中级别上调的主体分别为重庆兴农融资担保集团有限公司、北京建工集团有限责任公司和阳光城集团股份有限公司，其中兴农担保于 2019 年 11 月 4 日时由中诚信国际将其主体由 AA+上调至 AAA。级别下调的主体分别为重庆爱普地产(集团)有限公司和西王集团有限公司。

（1）主体信用级别调高情况

表 6 主体信用级别调高情况

序号	发行主体	评级机构	最新评级日期	最新评级结果	上次评级日期	上次评级结果
1	重庆兴农融资担保集团有限公司	联合资信	2019-11-26	AAA/稳定	2019-06-13	AA+/稳定
原因	2019 年 11 月 26 日，联合资信将重庆兴农融资担保集团有限公司（简称“兴农担保”）的主体信用等级由 AA+上调至 AAA，评级展望维持稳定。 该主体暂未发行债券，未公开披露调级原因。					
2	北京建工集团有限责任公司	东方金诚	2019-11-26	AAA/稳定	2019-06-28	AA+/稳定
原因	2019 年 11 月 26 日，东方金诚将北京建工集团有限责任公司（简称“北京建工”）的主体信用等级由 AA+上调至 AAA，评级展望维持稳定；同时将“19 建工 01”的债项信用等级由 AA+上调至 AAA。 调级理由为（1）2019 年 11 月 21 日，北京建工发布《北京建工集团有限责任公司关于公司于北京市政路桥集团有限公司合并重组的公告》，北京建工与北京市政路桥集团有限公司（简称“市政路桥”）实施合并重组，北京市国资委将市政路桥的国有资产无偿划转至北京建工，并由北京建工对其行使出资人职责。截至公告出具日，北京建工已对市政路桥形成实质控制，资产划转、账务处理的基准日为 2019 年 9 月 30 日。（2）本次合并重组有利于北京建工产业结构进一步优化，行业地位将更加突出。北京建工和市政路桥均为隶属于北京市国资委的大型建筑施工企业集团，且均为中国 500 强企业。其中市政路桥是北京市唯一同时具备市政、公路、房建三个特级资质的大型企业集团。（3）本次合并重组将使北京建工规模优势及综合竞争实力得到显著提升。截至 2019 年 9 月末，市政路桥资产总额 585.68 亿元，所有者权益 117.55 亿元；2018 年和 2019 年 1-9 月，市政路桥实现营业收入分别为 366.17 亿元和 271.17 亿元，利润总额分别为 8.63 亿元和 3.09 亿元。本次合并重组完成后，预计北京建工资产、收入及利润规模将大幅提升。					
3	阳光城集团股份有限公司	东方金诚	2019-11-29	AAA/稳定	2018-08-29	AA+/稳定
原因	2019 年 11 月 29 日，东方金诚将阳光城集团股份有限公司（简称“阳光城”）的主体信用等级由 AA+上调至 AAA，评级展望维持稳定。 未公开披露调级原因。					

数据来源：Wind，大公整理

（2）主体信用级别调低情况

表 7 主体信用级别调低情况

序号	发行主体	评级机构	最新评级日期	最新评级结果	上次评级日期	上次评级结果
1	重庆爱普地产(集团)有限公司	东方金诚	2019-11-25	A/负面	2019-06-28	AA/-
原因	2019 年 11 月 25 日，东方金诚将重庆爱普地产(集团)有限公司（简称“隆鑫地产”）的主体信用等级由 AA 下调至 A，评级展望为负面；同时将“16 隆地 01”和“16 隆地 02”的债项信用等级由 AA 下调至 A。 该主体发行债券均为私募债，未公开披露调级原因。					
2	西王集团有限公司	东方金诚	2019-11-28	C/-	2019-10-31	BB/负面
原因	2019 年 11 月 28 日，东方金诚将西王集团有限公司（简称“西王集团”）的主体信用等级由 BB 下调至 C ;同时将“18 西王 CP001”和“18 西王 CP002”的债项信用等级由 C 下调至 D ,将“19 西集 01”、“19 西集 03”、“19 西集 04”和“19 西集 05”的债项信用等级由 BB 下调至 C。 调级理由为（1）2019 年 11 月 8 日，西王集团发布《西王集团有限公司关于西王集团有限公司 2018 年度第一期短期融资券后续进展情况的公告》,称截至 2019 年 11 月 28 日 ,西王集团与“18 西王 CP001”全体债券持有人均已完成展期协议的签署，但西王集团未能于约定日 2019 年 11 月 27 日终兑付“18 西王 CP001”本息。（2）同时，西王集团公布《西王集团有限公司 2018 年度第二期短期融资券触发交叉违约已提前到期的公告》，称“18 西王 CP002”2019 年第一次持有人会议由于参会持有人所持表决权未达到参加会议的该期债券持有人所持表决权的三分之二以上，表决结果不符合会议生效条件，导致“18 西王 CP002”应于持有人会议召开日后的五个工作日（2019 年 11 月 27 日）内到期。截至 2019 年 11 月 27 日日终，西王集团未能将应付本息兑付资金划付至银行间市场清算所股份有限公司。					

数据来源：Wind，大公整理

2、国际三大评级机构信用评级变动情况[2]

本周，有 1 家主体级别上调，1 家主体展望上调；2 家主体评级下调。

（1） 主体信用级别调高情况

表 8 主体信用级别调高情况

序号	企业名称	评级机构	最新评级日期	最新评级结果	上次评级结果	评级类型
1	中海油田服务股份有限公司	穆迪	2019-11-26	A3/稳定	Baa1/-	主体评级/高级无抵押
2	华泰证券股份有限公司及其子公司 Huatai International Financial Holdings Co. Ltd	标普	2019-11-29	BBB/正面	-/稳定	长期发行人/高级无抵押

数据来源：国际三大评级机构官网，大公整理

[2] 包含国际三大评级机构对中国企业（含中国企业设立的境外特殊目的公司）做出的国际评级变动情况。

（2）主体信用级别调低情况

表 9 主体信用级别调低情况

序号	企业名称	评级机构	最新评级日期	最新评级结果	上次评级结果	评级类型
1	中融新大集团有限公司	标普	2019-11-25	CCC-/-	CCC+/-	长期发行人/高级无抵押
2	山东玉皇化工有限公司	标普	2019-11-29	D/-	CC/-	长期发行人/高级无抵押

数据来源：国际三大评级机构官网，大公整理

（四）债券违约情况

本周，共有 3 家主体的 3 只债券发生违约。均为历史违约主体，分别为哈尔滨秋林集团股份有限公司、永泰能源股份有限公司、精功集团有限公司。

表 10 违约债券情况

序号	发行主体	债券简称	发生日期	最新主体级别	发行总额	票面利率	起息日期	到期日期
1	哈尔滨秋林集团股份有限公司	18 秋林 01	2019-11-27	AA	5.00	8.00	2018-11-27	2021-11-27
2	永泰能源股份有限公司	15 永泰能源 MTN002	2019-11-27	C	14.00	7.50	2015-11-27	2020-11-27
3	精功集团有限公司	17 精功 MTN001	2019-11-28	C	10.00	7.20	2017-11-28	2020-11-28

数据来源：Wind，大公整理（单位：亿元、%）

附录

（一）银行间质押式回购利率本周变化情况（2019-11-25～2019-11-29）

日期	R001	R007	R014	R021	R1M	R2M
2019-11-25	2.2852	2.8171	2.8818	2.9190	2.9716	3.3452
2019-11-26	2.3686	2.8070	2.8072	2.9068	3.0310	3.5257
2019-11-27	2.2742	2.7713	2.8424	2.9093	3.2064	3.9733
2019-11-28	2.1232	2.7598	2.7887	2.9220	2.9775	3.6328
2019-11-29	2.4381	2.6895	2.7700	2.9774	3.0236	3.0997
本周均值(%)	**2.2979**	**2.7689**	**2.8180**	**2.9269**	**3.0420**	**3.5153**
较上周末变化(bp)	**9.3920**	**11.3420**	**-4.1580**	**-4.3080**	**-11.5100**	**30.3360**

数据来源：Wind，大公整理（单位：%）

（二）上海银行间同业拆借利率本周报价情况（2019-11-25～2019-11-29）

日期	O/N	1W	2W	1M	6M	1Y
2019-11-25	2.2340	2.5960	2.6390	2.7875	3.0500	3.1190
2019-11-26	2.3230	2.5980	2.6000	2.7835	3.0470	3.1180
2019-11-27	2.2330	2.5890	2.5990	2.7815	3.0500	3.1190
2019-11-28	2.0780	2.5970	2.5940	2.7795	3.0500	3.1190
2019-11-29	2.3560	2.6070	2.5400	2.7830	3.0500	3.1220
本周均值(%)	**2.2448**	**2.5974**	**2.5944**	**2.7830**	**3.0494**	**3.1194**
较上周末变化(bp)	**9.5600**	**3.7800**	**-3.2600**	**-1.0400**	**-0.2400**	**-0.2800**

数据来源：Wind，大公整理（单位：%）

（三）新发行债券统计

序号	发行人全称	债券简称	发行日期	发行期限	发行规模	票面利率	债券评级	主体评级	评级机构	发行人性质	发行人行业	发行人省份	债券类型
1	红狮控股集团有限公司	19 红狮 SCP008	11/29	0.64	-	-	-	AAA	中诚信国际	民营企业	材料Ⅱ	浙江省	超短期融资券
2	上海大唐融资租赁有限公司	19 上海大唐 SCP003	11/29	0.74	-	-	-	AA+	新世纪	地方国有企业	多元金融	上海	超短期融资券
3	永城煤电控股集团有限公司	19 永煤 SCP017	11/29	0.74	-	-	-	AAA	中诚信国际	地方国有企业	能源Ⅱ	河南省	超短期融资券
4	海安县开发区经济技术开发总公司	19 海安经开 SCP001	11/29	0.74	5.00	3.57	-	AA	联合资信	地方国有企业	房地产Ⅱ	江苏省	超短期融资券
5	厦门象屿集团有限公司	19 象屿 SCP009	11/28	0.03	5.00	2.40	-	AAA	联合资信	地方国有企业	资本货物	福建省	超短期融资券
6	厦门象屿集团有限公司	19 象屿 SCP010	11/28	0.04	5.00	2.40	-	AAA	联合资信	地方国有企业	资本货物	福建省	超短期融资券
7	中航国际租赁有限公司	19 中航租赁 SCP015	11/28	0.05	5.00	1.98	-	AAA	中诚信国际	中央国有企业	资本货物	上海	超短期融资券
8	成都高新投资集团有限公司	19 成都高新 SCP008	11/28	0.11	10.00	2.70	-	AAA	东方金诚	地方国有企业	资本货物	四川省	超短期融资券
9	青岛国信发展(集团)有限责任公司	19 青岛国信 SCP004	11/28	0.41	5.00	3.37	-	AAA	联合资信	地方国有企业	资本货物	山东省	超短期融资券
10	国家能源集团山东电力有限公司	19 山东电力 SCP003	11/28	0.49	5.00	2.95	-	AAA	中诚信国际	中央国有企业	公用事业Ⅱ	山东省	超短期融资券
11	厦门翔业集团有限公司	19 厦翔业 SCP009	11/28	0.49	10.00	2.48	-	AAA	联合资信	地方国有企业	运输	福建省	超短期融资券
12	泰豪科技股份有限公司	19 泰豪科技 SCP001	11/28	0.49	2.00	6.00	-	AA	新世纪	公众企业	资本货物	江西省	超短期融资券
13	河南交通投资集团有限公司	19 豫交投 SCP003	11/28	0.74	20.00	2.30	-	AAA	新世纪	地方国有企业	运输	河南省	超短期融资券
14	广西柳州钢铁集团有限公司	19 柳钢集团 SCP002	11/28	0.74	5.00	3.30	-	AAA	新世纪	地方国有企业	材料Ⅱ	广西壮族自治区	超短期融资券
15	苏州市吴江城市投资发展有限公司	19 吴江城投 SCP001	11/28	0.74	10.00	3.06	-	AA+	中诚信国际	地方国有企业	资本货物	江苏省	超短期融资券
16	云南锡业股份有限公司	19 云锡股 SCP004	11/28	0.74	7.00	3.80	-	AA+	中诚信国际	地方国有企业	材料Ⅱ	云南省	超短期融资券
17	包头钢铁(集团)有限责任公司	19 包钢 SCP001	11/28	0.74	10.00	5.86	-	AA+	联合资信	地方国有企业	材料Ⅱ	内蒙古自治区	超短期融资券
18	中航机载系统有限公司	19 中航机载 SCP001	11/28	0.74	10.00	3.10	-	AAA	中诚信国际	中央国有企业	资本货物	北京	超短期融资券

序号	发行人全称	债券简称	发行日期	发行期限	发行规模	票面利率	债券评级	主体评级	评级机构	发行人性质	发行人行业	发行人省份	债券类型
19	远东国际租赁有限公司	19 远东租赁 SCP007	11/27	0.07	10.00	2.35	-	AAA	中诚信国际	中央国有企业	多元金融	上海	超短期融资券
20	中国中车股份有限公司	19 中车 SCP014	11/27	0.08	45.00	1.75	-	AAA	中诚信国际	中央国有企业	资本货物	北京	超短期融资券
21	中国华电集团有限公司	19 华电 SCP038	11/27	0.08	25.00	1.90	-	AAA	中诚信国际	中央国有企业	公用事业Ⅱ	北京	超短期融资券
22	珠海港控股集团有限公司	19 珠海港 SCP009	11/27	0.25	3.00	3.30	-	AA+	新世纪	地方国有企业	运输	广东省	超短期融资券
23	江苏省国信集团有限公司	19 苏国信 SCP022	11/27	0.25	10.00	2.20	-	AAA	中诚信国际	地方国有企业	资本货物	江苏省	超短期融资券
24	厦门航空有限公司	19 厦门航空 SCP010	11/27	0.48	4.00	2.55	-	AAA	联合资信	中央国有企业	运输	福建省	超短期融资券
25	湖北能源集团股份有限公司	19 鄂能源 SCP007	11/27	0.49	10.00	2.90	-	AAA	中诚信国际	中央国有企业	公用事业Ⅱ	湖北省	超短期融资券
26	福建省国有资产管理有限公司	19 闽国资 SCP006	11/27	0.49	5.00	3.40	-	AA+	新世纪	地方国有企业	多元金融	福建省	超短期融资券
27	宝山钢铁股份有限公司	19 宝钢 SCP019	11/27	0.49	30.00	1.95	-	AAA	中诚信国际	中央国有企业	材料Ⅱ	上海	超短期融资券
28	成都环境投资集团有限公司	19 成都环境 SCP002	11/27	0.49	5.00	3.20	-	AAA	新世纪	地方国有企业	公用事业Ⅱ	四川省	超短期融资券
29	海南航空控股股份有限公司	19 海南航空 SCP003	11/27	0.74	10.00	4.00	-	AAA	新世纪	地方国有企业	运输	海南省	超短期融资券
30	镇江交通产业集团有限公司	19 镇江交通 SCP004	11/27	0.74	5.00	4.90	-	AA	中诚信国际	地方国有企业	资本货物	江苏省	超短期融资券
31	云南云内动力集团有限公司	19 云内动力 SCP004	11/27	0.74	5.00	5.98	-	AA	联合资信	地方国有企业	资本货物	云南省	超短期融资券
32	重庆大足国有资产经营管理集团有限公司	19 大足国资 SCP001	11/27	0.74	5.00	5.50	-	AA	联合资信	地方国有企业	资本货物	重庆	超短期融资券
33	广州地铁集团有限公司	19 广州地铁 SCP004	11/27	0.74	30.00	2.30	-	AAA	中诚信国际	地方国有企业	运输	广东省	超短期融资券
34	桐乡市城市建设投资有限公司	19 桐乡城投 SCP005	11/27	0.74	6.00	3.33	-	AA+	中诚信国际	地方国有企业	资本货物	浙江省	超短期融资券
35	海通恒信国际租赁股份有限公司	19 海通恒信 SCP008	11/27	0.25	5.00	2.30	-	AAA	新世纪	公众企业	多元金融	上海	超短期融资券
36	天津津南城市建设投资有限公司	19 津南城投 SCP002	11/27	0.74	6.00	5.50	-	AA	东方金诚	地方国有企业	资本货物	天津	超短期融资券

序号	发行人全称	债券简称	发行日期	发行期限	发行规模	票面利率	债券评级	主体评级	评级机构	发行人性质	发行人行业	发行人省份	债券类型
37	云南省投资控股集团有限公司	19 云投 SCP018	11/26	0.08	12.00	2.90	-	AAA	中诚信国际	地方国有企业	资本货物	云南省	超短期融资券
38	宿迁产业发展集团有限公司	19 宿迁产业 SCP002	11/26	0.25	5.00	2.55	-	AAA	中诚信国际	地方国有企业	食品、饮料与烟草	江苏省	超短期融资券
39	瀚蓝环境股份有限公司	19 瀚蓝 SCP002	11/26	0.25	5.00	2.80	-	AA+	中诚信国际	地方国有企业	商业和专业服务	广东省	超短期融资券
40	江苏交通控股有限公司	19 苏交通 SCP028	11/26	0.25	20.00	2.20	-	AAA	中诚信国际	地方国有企业	运输	江苏省	超短期融资券
41	国贸地产集团有限公司	19 国贸地产 SCP005	11/26	0.29	3.00	3.70	-	AA	中诚信国际	地方国有企业	资本货物	福建省	超短期融资券
42	镇江文化旅游产业集团有限责任公司	19 镇江文旅 SCP004	11/26	0.33	4.00	5.00	-	AA	新世纪	地方国有企业	公用事业Ⅱ	江苏省	超短期融资券
43	厦门翔业集团有限公司	19 厦翔业 SCP008	11/26	0.48	10.00	2.45	-	AAA	联合资信	地方国有企业	运输	福建省	超短期融资券
44	中国铝业集团有限公司	19 中铝集 SCP015	11/26	0.49	10.00	2.45	-	AAA	中诚信国际	中央国有企业	材料Ⅱ	北京	超短期融资券
45	无锡灵山文化旅游集团有限公司	19 灵山 SCP006	11/26	0.49	5.00	2.85	-	AA+	中诚信国际	地方国有企业	消费者服务Ⅱ	江苏省	超短期融资券
46	南京滨江投资发展有限公司	19 南京滨江 SCP005	11/26	0.74	3.00	3.73	-	AA+	中诚信国际	地方国有企业	资本货物	江苏省	超短期融资券
47	太仓市城市建设投资集团有限公司	19 太仓城投 SCP001	11/26	0.74	3.00	3.37	-	AA+	中诚信国际	地方国有企业	资本货物	江苏省	超短期融资券
48	镇江国有投资控股集团有限公司	19 镇国投 SCP010	11/26	0.74	5.00	4.92	-	AA+	联合资信	地方国有企业	资本货物	江苏省	超短期融资券
49	新疆天业(集团)有限公司	19 天业 SCP011	11/26	0.74	5.00	3.56	-	AA+	中诚信国际	地方国有企业	材料Ⅱ	新疆维吾尔自治区	超短期融资券
50	郑州航空港兴港投资集团有限公司	19 港兴港投 SCP007	11/26	0.74	10.00	3.47	-	AAA	联合资信	地方国有企业	资本货物	河南省	超短期融资券
51	南京市河西新城区国有资产经营控股(集团)有限责任公司	19 宁河西 SCP004	11/26	0.74	10.00	2.80	-	AAA	联合资信	地方国有企业	资本货物	江苏省	超短期融资券
52	华能澜沧江水电股份有限公司	19 华能水电 SCP017	11/25	0.08	11.00	2.00	-	AAA	联合资信	中央国有企业	公用事业Ⅱ	云南省	超短期融资券

序号	发行人全称	债券简称	发行日期	发行期限	发行规模	票面利率	债券评级	主体评级	评级机构	发行人性质	发行人行业	发行人省份	债券类型
53	佛山佛塑科技集团股份有限公司	19 佛塑 SCP002	11/25	0.25	1.00	4.08	-	AA	新世纪	地方国有企业	材料Ⅱ	广东省	超短期融资券
54	株洲时代新材料科技股份有限公司	19 株洲新材 SCP002	11/25	0.25	5.00	3.50	-	AA+	中诚信国际	中央国有企业	材料Ⅱ	湖南省	超短期融资券
55	义乌市国有资本运营有限公司	19 义乌国资 SCP003	11/25	0.33	19.00	3.30	-	AA+	中诚信国际	地方国有企业	资本货物	浙江省	超短期融资券
56	中国东方航空股份有限公司	19 东航股 SCP014	11/25	0.48	20.00	1.70	-	AAA	中诚信国际	中央国有企业	运输	上海	超短期融资券
57	中国远洋海运集团有限公司	19 中远海运 SCP003	11/25	0.49	20.00	1.80	-	AAA	联合资信	中央国有企业	运输	上海	超短期融资券
58	云南省城市建设投资集团有限公司	19 云城投 SCP010	11/25	0.49	10.00	4.80	-	AAA	联合资信	地方国有企业	资本货物	云南省	超短期融资券
59	广州越秀融资租赁有限公司	19 越秀租赁 SCP007	11/25	0.49	6.00	3.12	-	AAA	中诚信国际	地方国有企业	多元金融	广东省	超短期融资券
60	江苏方洋集团有限公司	19 方洋 SCP005	11/25	0.73	2.00	4.90	-	AA	新世纪	地方国有企业	资本货物	江苏省	超短期融资券
61	武汉地铁集团有限公司	19 武汉地铁 SCP001	11/25	0.74	10.00	2.68	-	AAA	中诚信国际	地方国有企业	运输	湖北省	超短期融资券
62	无锡产业发展集团有限公司	19 锡产业 SCP010	11/25	0.74	6.00	2.80	-	AAA	联合资信	地方国有企业	资本货物	江苏省	超短期融资券
63	江苏新华报业传媒集团有限公司	19 新华报业 SCP001	11/25	0.74	5.00	3.40	-	AA+	中诚信国际	地方国有企业	媒体Ⅱ	江苏省	超短期融资券
64	苏州资产管理有限公司	19 苏州资产 SCP001	11/25	0.74	3.00	3.60	-	AA+	联合资信	地方国有企业	多元金融	江苏省	超短期融资券
65	盐城市国有资产投资集团有限公司	19 盐城国投 SCP004	11/25	0.74	6.00	5.00	-	AA	东方金诚	地方国有企业	资本货物	江苏省	超短期融资券
66	中粮集团有限公司	19 中粮 SCP010	11/25	0.74	20.00	2.40	-	AAA	联合资信	中央国有企业	零售业	北京	超短期融资券
67	国家电网有限公司	19 电网 SCP011	11/25	0.74	40.00	2.20	-	AAA	中诚信国际	中央国有企业	公用事业Ⅱ	北京	超短期融资券
68	华电融资租赁有限公司	19 华电租赁 SCP004	11/25	0.74	5.00	3.15	-	AAA	东方金诚	中央国有企业	多元金融	天津	超短期融资券
69	新疆天业(集团)有限公司	19 天业 SCP010	11/25	0.74	5.00	3.59	-	AA+	中诚信国际	地方国有企业	材料Ⅱ	新疆维吾尔自治区	超短期融资券
70	上海华谊(集团)公司	19 沪华谊 CP001	11/29	1.00	20.00	3.00	A-1	AAA	新世纪	地方国有企业	资本货物	上海	一般短期融资券

序号	发行人全称	债券简称	发行日期	发行期限	发行规模	票面利率	债券评级	主体评级	评级机构	发行人性质	发行人行业	发行人省份	债券类型
71	山东钢铁集团有限公司	19 鲁钢铁 CP006	11/27	1.00	15.00	3.63	A-1	AAA	中诚信国际	地方国有企业	材料Ⅱ	山东省	一般短期融资券
72	哈尔滨投资集团有限责任公司	19 哈尔滨投 CP003	11/27	1.00	8.00	3.80	A-1	AA+	联合资信	地方国有企业	资本货物	黑龙江省	一般短期融资券
73	龙源电力集团股份有限公司	19 龙源电力 CP001	11/26	1.00	20.00	3.28	A-1	AAA	联合资信	中央国有企业	公用事业Ⅱ	北京	一般短期融资券
74	三门峡市投资集团有限公司	19 三门 CP001	11/25	1.00	3.00	3.59	A-1	AA+	东方金诚	地方国有企业	资本货物	河南省	一般短期融资券
75	西南水泥有限公司	19 西南水泥 CP003	11/25	1.00	10.00	3.20	A-1	AAA	联合资信	中央国有企业	材料Ⅱ	四川省	一般短期融资券
76	成都市新都区兴城建设投资有限公司	19 新都兴城 CP001	11/25	1.00	3.00	4.00	A-1	AA	大公资信	地方国有企业	资本货物	四川省	一般短期融资券
77	南通城市建设集团有限公司	19 南通城建 CP001	11/25	1.00	10.00	3.30	A-1	AAA	中诚信国际	地方国有企业	资本货物	江苏省	一般短期融资券
78	天津环城城市基础设施投资有限公司	19 天津环城 MTN001	11/29	5.00	10.00	5.33	AA+	AA+	新世纪	地方国有企业	资本货物	天津	中期票据
79	中国国家铁路集团有限公司	19 铁道 MTN002	11/29	3.00	100.00	3.38	AAA	AAA	联合资信	中央国有企业	运输	北京	中期票据
80	汉中市城市建设投资开发有限公司	19 汉中城投 MTN001	11/28	3.00	5.00	5.38	AA	AA	联合资信	地方国有企业	资本货物	陕西省	中期票据
81	青岛城市建设投资(集团)有限责任公司	19 青岛城投 MTN003	11/28	3.00	18.00	4.13	AAA	AAA	大公资信	地方国有企业	资本货物	山东省	中期票据
82	越秀交通基建有限公司	19 越秀交通 MTN001	11/28	3.00	10.00	3.58	AAA	AAA	中诚信国际	地方国有企业	运输	香港特别行政区	中期票据
83	萍乡市汇丰投资有限公司	19 萍乡汇丰 MTN002	11/28	5.00	5.00	7.00	AA	AA	联合资信	地方国有企业	资本货物	江西省	中期票据
84	上海国盛(集团)有限公司	19 国盛 MTN002	11/28	5.00	20.00	3.55	AAA	AAA	新世纪	地方国有企业	多元金融	上海	中期票据
85	蚌埠市城市投资控股有限公司	19 蚌埠城投 MTN002	11/28	5.00	15.00	4.10	AA	AA	东方金诚	地方国有企业	资本货物	安徽省	中期票据
86	河南投资集团有限公司	19 豫投资 MTN003	11/27	3.00	12.00	4.03	AAA	AAA	联合资信	地方国有企业	资本货物	河南省	中期票据
87	中国长江三峡集团有限公司	19 三峡 GN003	11/27	3.00	30.00	3.40	AAA	AAA	中诚信国际	中央国有企业	公用事业Ⅱ	北京	中期票据

序号	发行人全称	债券简称	发行日期	发行期限	发行规模	票面利率	债券评级	主体评级	评级机构	发行人性质	发行人行业	发行人省份	债券类型
88	北京未来科学城发展集团有限公司	19 科学城 MTN001	11/27	3.00	4.50	3.74	AA+	AA+	中诚信国际	地方国有企业	资本货物	北京	中期票据
89	中国铁建股份有限公司	19 中铁建 MTN002A	11/27	3.00	15.00	3.98	AAA	AAA	中诚信国际	中央国有企业	资本货物	北京	中期票据
90	中国核工业集团有限公司	19 中核 MTN005A	11/27	3.00	20.00	3.85	AAA	AAA	中诚信国际	中央国有企业	资本货物	北京	中期票据
91	河北交通投资集团公司	19 冀交投 MTN005	11/27	3.00	10.00	3.60	AAA	AAA	新世纪	地方国有企业	运输	河北省	中期票据
92	中国铁建股份有限公司	19 中铁建 MTN002B	11/27	5.00	15.00	4.35	AAA	AAA	中诚信国际	中央国有企业	资本货物	北京	中期票据
93	中国节能环保集团有限公司	19 中节能 GN001	11/27	5.00	20.00	4.11	AAA	AAA	东方金诚	中央国有企业	资本货物	北京	中期票据
94	中国核工业集团有限公司	19 中核 MTN005B	11/27	5.00	10.00	4.17	AAA	AAA	中诚信国际	中央国有企业	资本货物	北京	中期票据
95	宁波开发投资集团有限公司	19 甬开投 MTN001	11/27	5.00	10.00	3.99	AAA	AAA	中诚信国际	地方国有企业	资本货物	浙江省	中期票据
96	上海大宁资产经营(集团)有限公司	19 大宁 MTN001	11/27	5.00	1.00	4.17	AA+	AA+	中诚信国际	地方国有企业	资本货物	上海	中期票据
97	吉林省高速公路集团有限公司	19 吉林高速 MTN003	11/27	10.00	20.00	4.70	AAA	AAA	中诚信国际	地方国有企业	运输	吉林省	中期票据
98	华电国际电力股份有限公司	19 华电股 MTN004A	11/26	3.00	15.00	3.88	AAA	AAA	中诚信国际	中央国有企业	公用事业Ⅱ	山东省	中期票据
99	江苏省张家港经济开发区实业总公司	19 张家经开 MTN003	11/26	3.00	6.00	3.87	AA+	AA+	中诚信国际	地方国有企业	资本货物	江苏省	中期票据
100	招商局通商融资租赁有限公司	19 通商租赁 MTN001	11/26	3.00	10.00	3.75	AAA	AAA	中诚信国际	中央国有企业	多元金融	天津	中期票据
101	华电国际电力股份有限公司	19 华电股 MTN004B	11/26	5.00	5.00	4.17	AAA	AAA	中诚信国际	中央国有企业	公用事业Ⅱ	山东省	中期票据
102	嘉兴市现代服务业发展投资集团有限公司	19 嘉兴现代 MTN002	11/26	5.00	7.00	4.43	AA+	AA+	联合资信	地方国有企业	零售业	浙江省	中期票据
103	巴中市国有资产经营管理有限责任公司	19 巴中国资 MTN002	11/26	5.00	4.00	7.50	AA	AA	中诚信国际	地方国有企业	资本货物	四川省	中期票据
104	简阳市现代工业投资发展有限公司	19 简阳现代 MTN001	11/26	5.00	4.00	5.50	AAA	AA	中诚信国际	地方国有企业	资本货物	四川省	中期票据

序号	发行人全称	债券简称	发行日期	发行期限	发行规模	票面利率	债券评级	主体评级	评级机构	发行人性质	发行人行业	发行人省份	债券类型
105	齐鲁交通发展集团有限公司	19 齐鲁交通 MTN002	11/26	3.00	15.00	3.95	AAA	AAA	中诚信国际	地方国有企业	运输	山东省	中期票据
106	永城煤电控股集团有限公司	19 永煤 MTN001	11/26	3.00	5.00	5.80	AAA	AAA	中诚信国际	地方国有企业	能源Ⅱ	河南省	中期票据
107	天安数码城(集团)有限公司	19 天安数码 MTN001	11/25	3.00	4.00	5.80	AA	AA	联合资信	中外合资企业	房地产Ⅱ	广东省	中期票据
108	国家开发投资集团有限公司	19 国开投 MTN003A	11/25	3.00	20.00	3.50	AAA	AAA	联合资信	中央国有企业	资本货物	北京	中期票据
109	珠海大横琴投资有限公司	19 大横琴 MTN001	11/25	5.00	45.00	4.10	AAA	AAA	新世纪	地方国有企业	资本货物	广东省	中期票据
110	株洲市城市建设发展集团有限公司	19 株洲城建 MTN002	11/25	5.00	5.00	4.63	AA+	AA+	联合资信	地方国有企业	资本货物	湖南省	中期票据
111	盐城市城南新区开发建设投资有限公司	19 盐城城南 MTN004	11/25	5.00	5.00	4.87	AA+	AA+	大公资信	地方国有企业	资本货物	江苏省	中期票据
112	新津新城发展集团有限公司	19 新津新城 MTN001	11/25	5.00	2.00	6.00	AAA	AA	新世纪	地方国有企业	资本货物	四川省	中期票据
113	绍兴市交通投资集团有限公司	19 绍兴交投 MTN004	11/25	5.00	10.00	3.87	AA+	AA+	中诚信国际	地方国有企业	商业和专业服务	浙江省	中期票据
114	甘肃省公路航空旅游投资集团有限公司	19 甘公投 MTN004	11/25	5.00	10.00	4.19	AAA	AAA	新世纪	地方国有企业	运输	甘肃省	中期票据
115	国家开发投资集团有限公司	19 国开投 MTN003B	11/25	5.00	10.00	3.81	AAA	AAA	联合资信	中央国有企业	资本货物	北京	中期票据
116	盐城市交通控股集团有限公司	19 盐城交通 MTN002	11/25	3.00	10.00	4.20	AA+	AA+	联合资信	地方国有企业	资本货物	江苏省	中期票据
117	厦门市人民政府	19 厦门债 08	11/27	30.00	27.00	4.03	AAA	-	联合资信	-	-	福建省	地方政府债
118	中华人民共和国财政部	19 贴现国债 51	11/29	0.25	150.00	2.36	-	-	-	-	-	-	国债
119	中华人民共和国财政部	19 附息国债 10(续 5)	11/29	30.00	372.50	3.86	-	-	-	-	-	-	国债
120	华融证券股份有限公司	19 华融 C3	11/29	3.00	-	-	-	AAA	-	中央国有企业	多元金融	北京	金融债
121	徽商银行股份有限公司	19 徽商银行永续债	11/29	5.00	100.00	4.90	AA+	AAA	中诚信国际	公众企业	银行	安徽省	金融债
122	威海市商业银行股份有限公司	19 威海商行永续债	11/28	5.00	30.00	5.40	AA	AA+	中诚信国际	地方国有企业	银行	山东省	金融债

序号	发行人全称	债券简称	发行日期	发行期限	发行规模	票面利率	债券评级	主体评级	评级机构	发行人性质	发行人行业	发行人省份	债券类型
123	广西北部湾银行股份有限公司	19 北湾银行绿色金融 02	11/27	3.00	10.00	4.00	AA+	AA+	联合资信	地方国有企业	银行	广西壮族自治区	金融债
124	西安银行股份有限公司	19 西安银行小微债 02	11/26	3.00	20.00	3.56	AAA	AAA	联合资信	地方国有企业	银行	陕西省	金融债
125	东莞银行股份有限公司	19 东莞银行二级	11/26	10.00	40.00	4.50	AA+	AAA	新世纪	地方国有企业	银行	广东省	金融债
126	乐山市商业银行股份有限公司	19 乐山银行二级 02	11/26	10.00	10.00	5.40	AA-	AA	联合资信	地方国有企业	银行	四川省	金融债
127	国信证券股份有限公司	19 国信证券 CP011	11/25	0.25	25.00	3.07	A-1	AAA	中诚信国际	地方国有企业	多元金融	广东省	金融债
128	交通银行股份有限公司	19 交通银行 01	11/25	3.00	500.00	3.35	AAA	AAA	联合资信	公众企业	银行	上海	金融债
129	浙江萧山农村商业银行股份有限公司	19 萧山农商二级 01	11/25	10.00	10.00	5.00	AA	AA+	联合资信	地方国有企业	银行	浙江省	金融债
130	浙江泰隆商业银行股份有限公司	19 泰隆银行二级	11/25	10.00	20.00	5.00	AA	AA+	中诚信国际	民营企业	银行	浙江省	金融债
131	贵州修文农村商业银行股份有限公司	19 修文农商二级 01	11/25	10.00	1.00	6.00	A	A+	联合资信	民营企业	银行	贵州省	金融债
132	中国进出口银行	19 进出 08(增 4)	11/28	3.00	30.00	3.23	-	-	-	中央国有企业	银行	北京	政策银行债
133	中国进出口银行	19 进出 05(增 38)	11/28	5.00	40.00	3.28	-	-	-	中央国有企业	银行	北京	政策银行债
134	中国进出口银行	19 进出 10(增 25)	11/28	10.00	40.00	3.86	-	-	-	中央国有企业	银行	北京	政策银行债
135	国家开发银行	19 国开 16	11/28	2.00	30.00	2.80	-	-	-	中央国有企业	银行	北京	政策银行债
136	国家开发银行	19 国开 09(增 13)	11/28	7.00	30.00	3.50	-	-	-	中央国有企业	银行	北京	政策银行债
137	中国农业发展银行	19 农发 05(增 22)	11/27	1.00	30.00	2.51	-	-	-	中央国有企业	银行	北京	政策银行债
138	中国农业发展银行	19 农发 08(增 18)	11/27	7.00	50.00	3.63	-	-	-	中央国有企业	银行	北京	政策银行债
139	中国农业发展银行	19 农发 06(增 19)	11/27	10.00	70.00	3.74	-	-	-	中央国有企业	银行	北京	政策银行债
140	国家开发银行	19 国开 11(增 8)	11/26	1.00	50.00	2.59	-	-	-	中央国有企业	银行	北京	政策银行债

序号	发行人全称	债券简称	发行日期	发行期限	发行规模	票面利率	债券评级	主体评级	评级机构	发行人性质	发行人行业	发行人省份	债券类型
141	国家开发银行	19 国开 08(增 21)	11/26	5.00	60.00	3.42	-	-	-	中央国有企业	银行	北京	政策银行债
142	国家开发银行	19 国开 15(增 9)	11/26	10.00	120.00	3.45	-	-	-	中央国有企业	银行	北京	政策银行债
143	中国农业发展银行	19 农发清发 01(增发 22)	11/26	2.00	20.00	3.11	-	-	-	中央国有企业	银行	北京	政策银行债
144	中国农业发展银行	19 农发清发 02(增发 1)	11/26	3.00	20.00	3.02	-	-	-	中央国有企业	银行	北京	政策银行债
145	中国农业发展银行	19 农发 07(增 18)	11/25	3.00	30.00	3.12	-	-	-	中央国有企业	银行	北京	政策银行债
146	中国农业发展银行	19 农发 09(增 14)	11/25	5.00	50.00	3.24	-	-	-	中央国有企业	银行	北京	政策银行债
147	国家开发银行	国开 1901	11/25	3.00	40.00	2.92	-	-	-	中央国有企业	银行	北京	政策银行债
148	平阳县国资发展有限公司	19 平阳国资 PPN001	11/29	3.00	4.00	6.00	-	AA	-	地方国有企业	资本货物	浙江省	定向工具
149	马鞍山慈湖高新技术产业开发区投资发展有限公司	19 慈湖高新 PPN001	11/29	5.00	7.80	5.80	-	AA	-	地方国有企业	资本货物	安徽省	定向工具
150	马鞍山慈湖高新技术产业开发区投资发展有限公司	19 慈湖高新 PPN002	11/29	5.00	0.20	5.70	-	AA	-	地方国有企业	资本货物	安徽省	定向工具
151	成都兴蜀投资开发有限责任公司	19 兴蜀投资 PPN001	11/29	5.00	-	-	-	AA	-	地方国有企业	资本货物	四川省	定向工具
152	大同煤矿集团有限责任公司	19 大同煤矿 PPN011	11/28	3.00	15.00	6.48	-	AAA	-	地方国有企业	能源Ⅱ	山西省	定向工具
153	永州市城市建设投资发展有限责任公司	19 永州城投 PPN002	11/28	3.00	15.00	6.98	-	AA	-	地方国有企业	资本货物	湖南省	定向工具
154	临沂投资发展集团有限公司	19 临沂投资 PPN001	11/28	3.00	8.00	4.66	-	AA+	-	地方国有企业	多元金融	山东省	定向工具
155	永城煤电控股集团有限公司	19 永煤 PPN001	11/28	3.00	5.00	6.25	-	AAA	-	地方国有企业	能源Ⅱ	河南省	定向工具
156	商丘市发展投资集团有限公司	19 商丘发展 PPN001	11/27	3.00	8.00	6.50	-	AA	-	地方国有企业	多元金融	河南省	定向工具

序号	发行人全称	债券简称	发行日期	发行期限	发行规模	票面利率	债券评级	主体评级	评级机构	发行人性质	发行人行业	发行人省份	债券类型
157	联发集团有限公司	19 联发 PPN003	11/27	3.00	10.00	4.78	-	AA+	-	地方国有企业	房地产Ⅱ	福建省	定向工具
158	江苏武进经济发展集团有限公司	19 武进经发 PPN003	11/27	3.00	7.00	4.55	-	AA+	-	地方国有企业	资本货物	江苏省	定向工具
159	长春市轨道交通集团有限公司	19 长春轨交 PPN002	11/27	5.00	10.00	5.40	-	AA+	-	地方国有企业	运输	吉林省	定向工具
160	晋能集团有限公司	19 晋能 PPN010	11/25	3.00	5.00	5.47	-	AAA	-	地方国有企业	能源Ⅱ	山西省	定向工具
161	亳州城建发展控股集团有限公司	19 亳州城建 PPN002	11/25	3.00	10.00	5.50	-	AA	-	地方国有企业	资本货物	安徽省	定向工具
162	南平市武夷新区投资开发有限公司	19 武夷投资 PPN002	11/25	3.00	9.00	6.90	-	AA	-	地方国有企业	资本货物	福建省	定向工具
163	浙江省国有资本运营有限公司	19 浙资运营 PPN001	11/25	3.00	2.00	3.95	-	AAA	-	地方国有企业	资本货物	浙江省	定向工具
164	许继电气股份有限公司	19 许继 01	11/29	5.00	-	3.82	AA+	AA+	联合信用	中央国有企业	资本货物	河南省	公司债
165	天士力控股集团有限公司	19 天集 03	11/29	2.00	-	6.00	AA+	AA+	联合信用	民营企业	制药、生物科技与生命科学	天津	公司债
166	安徽省国有资本运营控股集团有限公司	19 国资 01	11/29	5.00	-	3.99	AA+	AA+	新世纪	地方国有企业	资本货物	安徽省	公司债
167	金辉集团股份有限公司	19 金辉 03	11/28	4.00	11.30	7.50	AA+	AA+	联合信用	中外合资企业	房地产Ⅱ	福建省	公司债
168	南通产业控股集团有限公司	19 产控 01	11/28	5.00	6.00	4.30	AA+	AA+	中诚信证券	地方国有企业	资本货物	江苏省	公司债
169	朗诗集团股份有限公司	19 朗诗 02	11/28	5.00	-	7.50	AA	AA	中诚信证券	地方国有企业	房地产Ⅱ	江苏省	公司债
170	新疆可克达拉市国有资本投资运营有限责任公司	19 伊犁 02	11/28	5.00	6.00	4.34	AA+	AA+	新世纪	地方国有企业	家庭与个人用品	新疆维吾尔自治区	公司债
171	山东高速集团有限公司	19 鲁高 02	11/28	5.00	-	3.92	AAA	AAA	中诚信证券	地方国有企业	运输	山东省	公司债
172	绿城房地产集团有限公司	19 绿城 02	11/27	5.00	10.00	3.78	AAA	AAA	中诚信证券	中央国有企业	房地产Ⅱ	浙江省	公司债

序号	发行人全称	债券简称	发行日期	发行期限	发行规模	票面利率	债券评级	主体评级	评级机构	发行人性质	发行人行业	发行人省份	债券类型
173	绿城房地产集团有限公司	19 绿城 03	11/27	7.00	5.00	4.34	AAA	AAA	中诚信证券	中央国有企业	房地产Ⅱ	浙江省	公司债
174	兖矿东华建设有限公司	19 兖东 01	11/27	3.00	10.00	3.99	AAA	AA	联合信用	地方国有企业	资本货物	山东省	公司债
175	花样年集团(中国)有限公司	19 花样 02	11/27	3.00	7.30	7.80	AA+	AA+	中诚信证券	外商独资企业	房地产Ⅱ	广东省	公司债
176	武汉当代科技产业集团股份有限公司	19 当代 02	11/27	5.00	7.00	7.50	AA+	AA+	联合信用	民营企业	制药、生物科技与生命科学	湖北省	公司债
177	中国电力建设股份有限公司	19 电建 Y3	11/27	3.00	30.00	3.90	AAA	AAA	中诚信证券	中央国有企业	资本货物	北京	公司债
178	北京市文化投资发展集团有限责任公司	19 文投 02	11/27	3.00	10.00	4.30	AAA	AAA	中诚信证券	地方国有企业	媒体Ⅱ	北京	公司债
179	中国兵器装备集团有限公司	19 兵装 05	11/27	3.00	-	3.50	AAA	AAA	联合信用	中央国有企业	汽车与汽车零部件	北京	公司债
180	上海豫园旅游商城(集团)股份有限公司	19 豫园 01	11/26	5.00	6.00	4.95	AAA	AAA	中诚信证券	民营企业	耐用消费品与服装	上海	公司债
181	山西建设投资集团有限公司	19 晋建 Y4	11/26	3.00	24.50	5.30	AAA	AA+	新世纪	地方国有企业	资本货物	山西省	公司债
182	洛阳栾川钼业集团股份有限公司	19 洛钼 01	11/26	3.00	10.00	4.28	AAA	AAA	中诚信证券	民营企业	材料Ⅱ	河南省	公司债
183	天津保税区投资控股集团有限公司	19 津保 03	11/25	3.00	15.00	4.78	AAA	AAA	东方金诚	地方国有企业	资本货物	天津	公司债
184	中国广核集团有限公司	19 广核 01	11/25	3.00	20.00	3.50	AAA	AAA	中诚信证券	中央国有企业	公用事业Ⅱ	广东省	公司债
185	中交第四公路工程局有限公司	19 四局 Y1	11/25	3.00	10.00	4.60	AAA	AA+	中诚信证券	中央国有企业	资本货物	北京	公司债
186	内蒙古伊利实业集团股份有限公司	19 伊利 01	11/25	3.00	10.00	3.37	AAA	AAA	联合信用	公众企业	食品、饮料与烟草	内蒙古自治区	公司债
187	上海申通地铁资产经营管理有限公司	19 申资 01	11/25	3.00	12.00	3.80	AA+	AA+	新世纪	地方国有企业	运输	上海	公司债

序号	发行人全称	债券简称	发行日期	发行期限	发行规模	票面利率	债券评级	主体评级	评级机构	发行人性质	发行人行业	发行人省份	债券类型
188	杭州市金融投资集团有限公司	19 杭纾 03	11/25	5.00	8.00	3.77	AAA	AAA	中诚信证券	地方国有企业	资本货物	浙江省	公司债
189	重庆高新区开发投资集团有限公司	19 渝开 D2	11/29	1.00	10.00	4.50	-	AA+	-	地方国有企业	资本货物	重庆	私募债
190	河南省豫资城乡一体化建设发展有限公司	19 豫资 04	11/29	3.00	-	4.37	AAA	AAA	中诚信证券	地方国有企业	资本货物	河南省	私募债
191	南安市贸工农投资经营有限公司	19 南安 02	11/29	5.00	-	6.40	AA	AA	中诚信证券	地方国有企业	资本货物	福建省	私募债
192	眉山发展(控股)有限责任公司	19 眉控 01	11/29	5.00	-	6.80	-	AA	-	地方国有企业	资本货物	四川省	私募债
193	无锡沪宁城铁惠山站区投资开发建设有限公司	19 城铁债	11/29	5.00	-	-	-	AA	-	地方国有企业	资本货物	江苏省	私募债
194	中德联合集团有限公司	19 中德 01	11/29	5.00	-	5.90	-	AA	-	地方国有企业	资本货物	山东省	私募债
195	重庆百盐投资(集团)有限公司	19 百盐 01	11/29	5.00	-	7.50	-	AA	-	地方国有企业	房地产Ⅱ	重庆	私募债
196	无锡惠基产业发展有限公司	19 惠基 01	11/29	5.00	-	5.95	-	AA	-	地方国有企业	资本货物	江苏省	私募债
197	苏州市三角咀生态园开发有限公司	19 黄桥 01	11/28	3.00	5.00	4.23	-	AA	-	地方国有企业	资本货物	江苏省	私募债
198	晋江市新佳园资产管理有限公司	19 晋佳 03	11/28	5.00	-	5.10	AA+	AA	新世纪	地方国有企业	商业和专业服务	福建省	私募债
199	汝州市温泉水生态投资建设有限公司	19 温投债	11/28	5.00	4.20	6.50	-	AA	-	地方国有企业	资本货物	河南省	私募债
200	青岛海创开发建设投资有限公司	19 海创 01	11/28	5.00	-	4.60	-	AA+	-	地方国有企业	房地产Ⅱ	山东省	私募债
201	上饶创新发展产业投资集团有限公司	19 创投 01	11/28	5.00	-	6.50	-	AA+	-	地方国有企业	资本货物	江西省	私募债
202	中国环球租赁有限公司	19 环球 04	11/28	5.00	-	4.50	-	AAA	-	中央国有企业	资本货物	北京	私募债
203	象山县大目湾新城投资开发有限公司	19 甬象 02	11/28	5.00	6.50	7.29	-	AA	-	地方国有企业	资本货物	浙江省	私募债

序号	发行人全称	债券简称	发行日期	发行期限	发行规模	票面利率	债券评级	主体评级	评级机构	发行人性质	发行人行业	发行人省份	债券类型
204	青岛西海岸公用事业集团有限公司	19 公用 02	11/28	5.00	10.00	4.70	-	AA+	-	地方国有企业	资本货物	山东省	私募债
205	福建石狮产业投资发展集团有限责任公司	19 狮产 01	11/27	3.00	7.00	6.00	-	-	-	地方国有企业	资本货物	福建省	私募债
206	新疆新能源(集团)有限责任公司	19 新能 03	11/27	3.00	3.60	6.40	-	AA	-	地方国有企业	公用事业Ⅱ	新疆维吾尔自治区	私募债
207	株洲市云龙发展投资控股集团有限公司	19 云龙 02	11/27	3.00	7.00	7.50	-	AA	-	地方国有企业	资本货物	湖南省	私募债
208	莱芜民生实业有限公司	G19 莱芜 1	11/27	3.00	5.00	7.30	AA	AA	东方金诚	地方国有企业	资本货物	山东省	私募债
209	山西漳泽电力新能源投资有限公司	19 漳电 02	11/27	3.00	1.50	7.10	-	-	-	地方国有企业	公用事业Ⅱ	山西省	私募债
210	无锡安阳山产业发展有限公司	19 阳山 01	11/27	3.00	2.00	5.90	AA+	AA	中证鹏元	地方国有企业	资本货物	江苏省	私募债
211	无锡安阳山产业发展有限公司	19 阳山 02	11/27	3.00	3.00	6.50	AA	AA	中证鹏元	地方国有企业	资本货物	江苏省	私募债
212	临沂经济开发区城市建设投资有限公司	19 临经 01	11/27	5.00	5.00	7.00	AA	AA	新世纪	地方国有企业	资本货物	山东省	私募债
213	柳州市房地产开发有限责任公司	19 柳房 01	11/27	5.00	20.00	6.60	-	AA	-	地方国有企业	房地产Ⅱ	广西壮族自治区	私募债
214	江苏洪泽经济开发区投资发展有限公司	19 洪泽 01	11/27	5.00	2.00	6.89	AA+	AA	中证鹏元	地方国有企业	资本货物	江苏省	私募债
215	融信(福建)投资集团有限公司	19 融投 08	11/27	5.00	5.00	7.80	AAA	AAA	中诚信证券	民营企业	房地产Ⅱ	福建省	私募债
216	宁波宁南贸易物流区开发投资有限公司	19 宁开 01	11/27	5.00	8.50	6.50	AA	-	中诚信证券	地方国有企业	资本货物	浙江省	私募债
217	韩城市城市投资(集团)有限公司	19 韩城 02	11/27	5.00	3.10	8.50	-	AA	-	地方国有企业	资本货物	陕西省	私募债
218	海门市城市发展集团有限公司	19 海门 04	11/26	1.00	13.00	4.08	-	AA+	-	地方国有企业	资本货物	江苏省	私募债
219	泸州市工业投资集团有限公司	19 泸工 01	11/26	3.00	10.00	7.00	-	AA	-	地方国有企业	资本货物	四川省	私募债
220	贵州新蒲经济开发投资	19 新蒲 05	11/26	3.00	2.10	7.50	-	AA-	-	地方国有企业	房地产Ⅱ	贵州省	私募债

序号	发行人全称	债券简称	发行日期	发行期限	发行规模	票面利率	债券评级	主体评级	评级机构	发行人性质	发行人行业	发行人省份	债券类型
	有限责任公司												
221	龙岩投资发展集团有限公司	19 龙投 02	11/26	3.00	5.00	6.27	AA	AA	中诚信证券	地方国有企业	资本货物	福建省	私募债
222	山东高速投资控股有限公司	19 鲁纾 01	11/26	3.00	10.00	5.50	AA+	AA+	新世纪	地方国有企业	多元金融	山东省	私募债
223	湖州市交通投资集团有限公司	19 湖交 01	11/26	5.00	20.00	4.04	AA+	AA+	中诚信证券	地方国有企业	运输	浙江省	私募债
224	江苏高淳经济开发区开发有限公司	19 宁高 02	11/26	5.00	12.00	6.00	-	AA	-	地方国有企业	房地产Ⅱ	江苏省	私募债
225	安徽省铜陵市承接产业转移示范园区建设投资有限责任公司	19 铜示 02	11/26	5.00	5.00	8.00	-	AA	-	地方国有企业	资本货物	安徽省	私募债
226	贵州省水利投资(集团)有限责任公司	G19 贵水 1	11/26	5.00	32.00	4.59	AAA	AAA	新世纪	地方国有企业	公用事业Ⅱ	贵州省	私募债
227	南平武夷集团有限公司	19 南平 01	11/26	5.00	8.00	5.98	-	AA	-	地方国有企业	资本货物	福建省	私募债
228	诸暨市新城投资开发集团有限公司	19 诸新 02	11/26	5.00	20.00	5.43	AA+	AA	中诚信证券	地方国有企业	房地产Ⅱ	浙江省	私募债
229	遵义经济技术开发区投资建设有限公司	19 遵经 02	11/26	5.00	7.00	8.00	AA+	AA	东方金诚	地方国有企业	资本货物	贵州省	私募债
230	安徽省铜陵市承接产业转移示范园区建设投资有限责任公司	19 铜示 01	11/26	5.00	5.00	7.20	-	AA	-	地方国有企业	资本货物	安徽省	私募债
231	太原重工股份有限公司	19 太重 01	11/26	5.00	5.00	6.50	AAA	AA	东方金诚	地方国有企业	资本货物	山西省	私募债
232	洛阳城乡建设投资集团有限公司	19 洛建 01	11/26	5.00	20.00	4.90	-	AA+	-	地方国有企业	材料Ⅱ	河南省	私募债
233	重庆长寿开发投资(集团)有限公司	19 长寿 D1	11/25	1.00	8.00	5.80	-	AA+	-	地方国有企业	资本货物	重庆	私募债
234	河南宏光正商置业有限公司	19 正商 02	11/25	3.00	7.50	7.20	-	AA	-	外商独资企业	房地产Ⅱ	河南省	私募债
235	兰州交通发展建设集团有限公司	19 兰扶 01	11/25	5.00	2.50	7.50	-	AA	-	地方国有企业	运输	甘肃省	私募债

序号	发行人全称	债券简称	发行日期	发行期限	发行规模	票面利率	债券评级	主体评级	评级机构	发行人性质	发行人行业	发行人省份	债券类型
236	重庆市渝南资产经营有限公司	19 渝南 02	11/25	5.00	5.00	7.30	-	AA	-	地方国有企业	资本货物	重庆	私募债
237	宜兴市城市发展投资有限公司	19 宜城 F1	11/25	5.00	11.00	4.20	-	AA+	-	地方国有企业	资本货物	江苏省	私募债
238	鹰潭市投资公司	19 鹰投 01	11/25	5.00	8.50	5.65	-	AA	-	地方国有企业	公用事业Ⅱ	江西省	私募债
239	绍兴市上虞城市建设集团有限公司	19 虞城 01	11/25	5.00	10.00	4.18	-	AA+	-	地方国有企业	资本货物	浙江省	私募债
240	青岛城乡建设融资租赁有限公司	19 青租 02	11/25	5.00	15.00	4.68	AAA	AA	新世纪	中外合资企业	多元金融	山东省	私募债
241	无锡锡山资产经营管理有限公司	19 锡山 02	11/25	5.00	6.90	4.65	-	AA+	-	地方国有企业	资本货物	江苏省	私募债
242	扬州市运和城市建设投资集团有限公司	19 运和 02	11/25	5.00	15.00	6.68	-	AA	-	地方国有企业	资本货物	江苏省	私募债
243	浙江国兴投资集团有限公司	19 国兴债 03	11/29	7.00	7.00	4.70	AA+	AA+	新世纪	地方国有企业	资本货物	浙江省	企业债
244	赣州市赣县区城市建设投资集团有限公司	19 赣县城投债	11/29	7.00	10.00	5.23	AAA	AA	东方金诚	地方国有企业	资本货物	江西省	企业债
245	佛山市禅城区城市设施开发建设有限公司	19 禅城城建债 01	11/29	8.00	2.00	4.20	AA	AA	中诚信国际	地方国有企业	资本货物	广东省	企业债
246	杭州富阳交通发展投资集团有限公司	19 富交停车项目 NPB	11/28	7.00	10.00	5.50	AA+	AA	新世纪	地方国有企业	运输	浙江省	企业债
247	湖北省交通投资集团有限公司	19 鄂交投可续期 01	11/28	5.00	25.00	4.47	AAA	AAA	中诚信国际	地方国有企业	运输	湖北省	企业债
248	兴国县城市发展投资有限责任公司	19 兴国项目债	11/28	7.00	10.00	7.28	AA+	AA-	中证鹏元	地方国有企业	资本货物	江西省	企业债
249	湖北夷陵经济发展集团有限公司	19 夷陵大保护绿色 NPB	11/28	7.00	10.00	7.50	AAA	AA	东方金诚	地方国有企业	资本货物	湖北省	企业债
250	安陆市建设开发投资有限公司	19 安陆建投债 01	11/27	7.00	1.70	7.80	AAA	AA-	中证鹏元	地方国有企业	资本货物	湖北省	企业债
251	成都市兴蓉环境股份有限公司	19 兴蓉绿色债 02	11/25	5.00	10.00	3.58	AAA	AAA	新世纪	地方国有企业	公用事业Ⅱ	四川省	企业债
252	北京厚泰房地产开发有限公司	锦安 2A1	11/29	1.00	2.97	4.14	AAA	-	联合信用	地方国有企业	房地产Ⅱ	北京	资产支持证券

序号	发行人全称	债券简称	发行日期	发行期限	发行规模	票面利率	债券评级	主体评级	评级机构	发行人性质	发行人行业	发行人省份	债券类型
253	北京厚泰房地产开发有限公司	锦安 2A2	11/29	1.00	3.86	4.14	AAA	-	联合信用	地方国有企业	房地产Ⅱ	北京	资产支持证券
254	北京厚泰房地产开发有限公司	锦安 2A4	11/29	1.00	4.16	4.99	AA+	-	联合信用	地方国有企业	房地产Ⅱ	北京	资产支持证券
255	北京厚泰房地产开发有限公司	锦安 2A3	11/29	1.00	3.86	4.65	AAA	-	联合信用	地方国有企业	房地产Ⅱ	北京	资产支持证券
256	中航信托股份有限公司	万安 4A1	11/29	1.00	3.00	-	AAA	-	联合信用	中央国有企业	多元金融	江西省	资产支持证券
257	北京厚泰房地产开发有限公司	锦安 2 次	11/29	1.25	0.80	-	-	-	联合信用	地方国有企业	房地产Ⅱ	北京	资产支持证券
258	中航信托股份有限公司	万安 4A2	11/29	2.00	4.00	-	AAA	-	联合信用	中央国有企业	多元金融	江西省	资产支持证券
259	西安航空城建设发展(集团)有限公司	航空城次	11/29	2.50	0.13	-	-	-	东方金诚	-	资本货物	陕西省	资产支持证券
260	西安航空城建设发展(集团)有限公司	航空城优	11/29	2.50	0.87	6.80	AA+	-	东方金诚	-	资本货物	陕西省	资产支持证券
261	中航信托股份有限公司	万安 4A3	11/29	3.00	2.85	-	AAA	-	联合信用	中央国有企业	多元金融	江西省	资产支持证券
262	中航信托股份有限公司	万安 4 次	11/29	3.25	0.15	-	-	-	联合信用	中央国有企业	多元金融	江西省	资产支持证券
263	重庆市小米小额贷款有限公司	小米 034B	11/28	0.00	0.35	5.75	AA	-	中诚信证券	民营企业	多元金融	重庆	资产支持证券
264	重庆市小米小额贷款有限公司	小米 034D	11/28	0.00	0.40	-	-	-	中诚信证券	民营企业	多元金融	重庆	资产支持证券
265	重庆市小米小额贷款有限公司	小米 034A	11/28	0.00	4.15	4.20	AAA	-	中诚信证券	民营企业	多元金融	重庆	资产支持证券
266	上海邦汇商业保理有限公司	19 京诚 1B	11/28	0.00	0.75	-	-	-	中诚信证券	民营企业	多元金融	上海	资产支持证券
267	重庆市小米小额贷款有限公司	小米 034C	11/28	0.00	0.10	7.50	A-	-	中诚信证券	民营企业	多元金融	重庆	资产支持证券
268	上海邦汇商业保理有限公司	19 京诚 1A	11/28	0.50	14.25	4.30	AAA	-	中诚信证券	民营企业	多元金融	上海	资产支持证券
269	中航国际租赁有限公司	中航三 01	11/28	0.99	11.60	4.09	AAA	-	联合信用	中央国有企业	资本货物	上海	资产支持证券
270	原始权益人待定	申六局 2A	11/28	1.00	5.44	4.39	AA+	-	联合信用	-	-	-	资产支持证券
271	中航国际租赁有限公司	中航三 02	11/28	1.99	7.90	4.20	AAA	-	联合信用	中央国有企业	资本货物	上海	资产支持证券

序号	发行人全称	债券简称	发行日期	发行期限	发行规模	票面利率	债券评级	主体评级	评级机构	发行人性质	发行人行业	发行人省份	债券类型
272	中航国际租赁有限公司	中航三 03	11/28	2.74	3.74	5.50	AAA	-	联合信用	中央国有企业	资本货物	上海	资产支持证券
273	中国核工业建设股份有限公司	19 核建 A	11/28	3.00	24.50	-	AAA	-	-	中央国有企业	资本货物	上海	资产支持证券
274	中国核工业建设股份有限公司	19 核建 C	11/28	3.00	1.30	-	-	-	-	中央国有企业	资本货物	上海	资产支持证券
275	中航国际租赁有限公司	中航三次	11/28	3.74	1.53	-	-	-	联合信用	中央国有企业	资本货物	上海	资产支持证券
276	上海新长宁(集团)有限公司	兆丰 1B	11/27	0.00	7.00	-	AA+	-	-	地方国有企业	房地产Ⅱ	上海	资产支持证券
277	内蒙古高等级公路建设开发有限责任公司	蒙高路次级	11/27	0.00	1.00	-	-	-	联合信用	地方国有企业	运输	内蒙古自治区	资产支持证券
278	上海新长宁(集团)有限公司	兆丰 1A	11/27	0.00	17.00	-	AAA	-	-	地方国有企业	房地产Ⅱ	上海	资产支持证券
279	上海新长宁(集团)有限公司	兆丰 1 次	11/27	0.00	1.30	-	-	-	-	地方国有企业	房地产Ⅱ	上海	资产支持证券
280	浙江省浙商商业保理有限公司	19 悦丰 ABN002	11/27	0.90	4.58	4.30	AAA	-	新世纪	地方国有企业	-	浙江省	资产支持证券
281	内蒙古高等级公路建设开发有限责任公司	蒙高路 01	11/27	1.00	1.37	4.20	AA+	-	联合信用	地方国有企业	运输	内蒙古自治区	资产支持证券
282	内蒙古高等级公路建设开发有限责任公司	蒙高路 02	11/27	2.00	1.46	4.80	AA+	-	联合信用	地方国有企业	运输	内蒙古自治区	资产支持证券
283	内蒙古高等级公路建设开发有限责任公司	蒙高路 03	11/27	3.00	1.59	5.48	AA+	-	联合信用	地方国有企业	运输	内蒙古自治区	资产支持证券
284	内蒙古高等级公路建设开发有限责任公司	蒙高路 04	11/27	4.00	1.73	5.48	AA+	-	联合信用	地方国有企业	运输	内蒙古自治区	资产支持证券
285	内蒙古高等级公路建设开发有限责任公司	蒙高路 05	11/27	5.01	1.85	5.48	AA+	-	联合信用	地方国有企业	运输	内蒙古自治区	资产支持证券
286	青岛国际航运大厦管理有限公司	海发 1C	11/27	17.69	1.00	-	-	-	-	-	零售业	山东省	资产支持证券
287	青岛国际航运大厦管理有限公司	海发 1A	11/27	17.69	11.00	-	-	-	-	-	零售业	山东省	资产支持证券

序号	发行人全称	债券简称	发行日期	发行期限	发行规模	票面利率	债券评级	主体评级	评级机构	发行人性质	发行人行业	发行人省份	债券类型
288	青岛国际航运大厦管理有限公司	海发 1B	11/27	17.69	7.00	-	AA+	-	-	-	零售业	山东省	资产支持证券
289	中国建设银行股份有限公司	19 建元 10A1_bc	11/27	1.91	15.00	3.20	-	-	-	中央国有企业	银行	北京	资产支持证券
290	中国建设银行股份有限公司	19 建元 10A2_bc	11/27	3.74	29.00	3.45	-	-	-	中央国有企业	银行	北京	资产支持证券
291	中国建设银行股份有限公司	19 建元 10A3_bc	11/27	5.58	57.50	3.84	-	-	-	中央国有企业	银行	北京	资产支持证券
292	中国建设银行股份有限公司	19 建元 10C_bc	11/27	21.42	13.71	-	-	-	-	中央国有企业	银行	北京	资产支持证券
293	华能贵诚信托有限公司	聚盈 02A	11/26	0.00	8.90	4.10	AAA	-	-	地方国有企业	多元金融	贵州省	资产支持证券
294	重庆医药(集团)股份有限公司	重庆医药 1A	11/26	0.00	8.20	4.40	AAA	-	-	地方国有企业	制药、生物科技与生命科学	重庆	资产支持证券
295	华能贵诚信托有限公司	聚盈 02B	11/26	0.00	0.40	4.20	AA+	-	-	地方国有企业	多元金融	贵州省	资产支持证券
296	重庆医药(集团)股份有限公司	重庆医药 1B	11/26	0.00	0.60	5.50	AA+	-	-	地方国有企业	制药、生物科技与生命科学	重庆	资产支持证券
297	重庆医药(集团)股份有限公司	重庆医药 1C	11/26	0.00	1.20	-	-	-	-	地方国有企业	制药、生物科技与生命科学	重庆	资产支持证券
298	华能贵诚信托有限公司	聚盈 02D	11/26	0.00	0.30	-	-	-	-	地方国有企业	多元金融	贵州省	资产支持证券
299	华能贵诚信托有限公司	聚盈 02C	11/26	0.00	0.40	6.20	A+	-	-	地方国有企业	多元金融	贵州省	资产支持证券
300	桓台县春源热力有限公司	春源优 01	11/26	0.05	0.59	5.00	AA+	-	联合信用	-	公用事业Ⅱ	山东省	资产支持证券
301	深圳市柏霖汇商业保理有限公司	链融 3	11/26	0.94	2.10	-	-	-	-	民营企业	商业和专业服务	广东省	资产支持证券

序号	发行人全称	债券简称	发行日期	发行期限	发行规模	票面利率	债券评级	主体评级	评级机构	发行人性质	发行人行业	发行人省份	债券类型
302	深圳前海汇天国际商业保理有限公司	19 前海汇天 ABN003 优先	11/26	0.98	5.27	6.00	AAA	-	联合资信	民营企业	多元金融	广东省	资产支持证券
303	深圳前海汇天国际商业保理有限公司	19 前海汇天 ABN003 次	11/26	0.98	0.01	-	-	-	联合资信	民营企业	多元金融	广东省	资产支持证券
304	深圳市前海一方恒融商业保理有限公司	19 融惠 7A	11/26	1.01	3.48	-	AAA	-	中诚信证券	民营企业	多元金融	广东省	资产支持证券
305	桓台县春源热力有限公司	春源优 02	11/26	1.05	0.64	6.50	AA+	-	联合信用	-	公用事业Ⅱ	山东省	资产支持证券
306	原始权益人待定	铁建 011C	11/26	1.67	1.62	-	-	-	东方金诚	-	-	-	资产支持证券
307	原始权益人待定	铁建 011A	11/26	1.67	30.75	3.68	AAA	-	东方金诚	-	-	-	资产支持证券
308	北京京东世纪贸易有限公司	19 京东白条 01B1	11/26	2.04	0.45	3.95	AA+	-	-	外商独资企业	软件与服务	北京	资产支持证券
309	北京京东世纪贸易有限公司	19 京东白条 01A	11/26	2.04	8.30	3.65	AAA	-	-	外商独资企业	软件与服务	北京	资产支持证券
310	北京京东世纪贸易有限公司	19 京东白条 01B2	11/26	2.04	0.55	6.50	BBB+	-	-	外商独资企业	软件与服务	北京	资产支持证券
311	北京京东世纪贸易有限公司	19 京东白条 01C	11/26	2.04	0.70	-	-	-	-	外商独资企业	软件与服务	北京	资产支持证券
312	桓台县春源热力有限公司	春源优 03	11/26	2.05	0.69	7.00	AA+	-	联合信用	-	公用事业Ⅱ	山东省	资产支持证券
313	桓台县春源热力有限公司	春源优 04	11/26	3.05	0.75	7.50	AA+	-	联合信用	-	公用事业Ⅱ	山东省	资产支持证券
314	桓台县春源热力有限公司	春源优 05	11/26	4.05	0.81	7.50	AA+	-	联合信用	-	公用事业Ⅱ	山东省	资产支持证券
315	桓台县春源热力有限公司	春源优 06	11/26	5.06	0.88	7.50	AA+	-	联合信用	-	公用事业Ⅱ	山东省	资产支持证券
316	桓台县春源热力有限公司	春源次	11/26	5.06	0.48	-	-	-	联合信用	-	公用事业Ⅱ	山东省	资产支持证券
317	中国建设银行股份有限公司	19 飞驰建普 2A_bc	11/26	0.66	8.03	3.25	AAA	-	中诚信国际	中央国有企业	银行	北京	资产支持证券
318	中国建设银行股份有限公司	19 飞驰建普 2B_bc	11/26	1.16	0.88	3.70	AA+	-	中诚信国际	中央国有企业	银行	北京	资产支持证券
319	中国建设银行股份有限公司	19 飞驰建普 2C_bc	11/26	2.16	1.58	-	-	-	中诚信国际	中央国有企业	银行	北京	资产支持证券

序号	发行人全称	债券简称	发行日期	发行期限	发行规模	票面利率	债券评级	主体评级	评级机构	发行人性质	发行人行业	发行人省份	债券类型
320	兴业消费金融股份公司	19 兴晴 2A	11/26	1.10	15.80	3.40	AAA	-	中诚信国际	-	多元金融	福建省	资产支持证券
321	兴业消费金融股份公司	19 兴晴 2B	11/26	1.18	0.86	3.75	AA+	-	中诚信国际	-	多元金融	福建省	资产支持证券
322	兴业消费金融股份公司	19 兴晴 2C	11/26	1.76	3.14	-	-	-	中诚信国际	-	多元金融	福建省	资产支持证券
323	深圳市前海一方商业保理有限公司	瑞新 6A1	11/25	0.98	9.13	-	-	-	-	民营企业	多元金融	广东省	资产支持证券
324	北京京东世纪贸易有限公司	19 东道 1A	11/25	1.03	8.60	-	-	-	-	外商独资企业	软件与服务	北京	资产支持证券
325	中航信托股份有限公司	合惠 3A1	11/25	1.17	3.00	3.88	AAA	-	新世纪	中央国有企业	多元金融	江西省	资产支持证券
326	江苏徐工工程机械租赁有限公司	徐租 5A1	11/25	1.31	3.00	-	AAA	-	中诚信证券	地方国有企业	多元金融	江苏省	资产支持证券
327	中航信托股份有限公司	合惠 3A2	11/25	2.50	4.00	4.35	AAA	-	新世纪	中央国有企业	多元金融	江西省	资产支持证券
328	江苏徐工工程机械租赁有限公司	徐租 5A2	11/25	2.82	2.32	4.00	AAA	-	中诚信证券	地方国有企业	多元金融	江苏省	资产支持证券
329	中航信托股份有限公司	合惠 3A3	11/25	3.01	2.85	4.78	AAA	-	新世纪	中央国有企业	多元金融	江西省	资产支持证券
330	中航信托股份有限公司	合惠 3 次	11/25	3.01	0.15	-	-	-	新世纪	中央国有企业	多元金融	江西省	资产支持证券
331	江苏徐工工程机械租赁有限公司	徐租 5 次	11/25	5.65	0.28	-	-	-	中诚信证券	地方国有企业	多元金融	江苏省	资产支持证券
332	中远海运租赁有限公司	19 中远租赁 ABN002 优先 A1	11/25	2.66	3.50	4.29	AAA	-	联合资信	中央国有企业	资本货物	上海	资产支持证券
333	中远海运租赁有限公司	19 中远租赁 ABN002 优先 A2	11/25	4.16	3.20	5.50	AAA	-	联合资信	中央国有企业	资本货物	上海	资产支持证券
334	中远海运租赁有限公司	19 中远租赁 ABN002 次	11/25	8.66	1.20	-	-	-	联合资信	中央国有企业	资本货物	上海	资产支持证券
335	马上消费金融股份有限公司	19 安逸花 1A	11/25	0.33	15.90	3.80	AAA	-	新世纪	-	多元金融	重庆	资产支持证券
336	马上消费金融股份有限公司	19 安逸花 1B	11/25	0.41	1.60	3.80	AAA	-	新世纪	-	多元金融	重庆	资产支持证券
337	马上消费金融股份有限公司	19 安逸花 1C	11/25	1.41	3.40	-	-	-	新世纪	-	多元金融	重庆	资产支持证券

序号	发行人全称	债券简称	发行日期	发行期限	发行规模	票面利率	债券评级	主体评级	评级机构	发行人性质	发行人行业	发行人省份	债券类型
338	烽火通信科技股份有限公司	烽火转债	11/28	6.00	30.88	0.20	AAA	AAA	新世纪	中央国有企业	技术硬件与设备	湖北省	可转债
339	上海原龙投资控股(集团)有限公司	19 原龙 E5	11/29	3.00	0.80	-	-	AA	-	民营企业	多元金融	上海	可交换债
340	荣盛建设工程有限公司	19 荣盛 E1	11/28	3.00	-	7.50	AA+	AA-	中诚信证券	民营企业	-	河北省	可交换债
341	中国人民银行	19 央票 06 换	11/27	0.25	60.00	2.35	-	-	-	-	-	-	央行票据

数据来源：Wind、大公整理（单位：年、亿元、%）

报告声明

本报告分析及建议所依据的信息均来源于公开资料，本公司对这些信息的准确性和完整性不作任何保证，也不保证所依据的信息和建议不会发生任何变化。我们已力求报告内容的客观、公正，但文中的观点、结论和建议仅供参考，不构成任何投资建议。投资者依据本报告提供的信息进行证券投资所造成的一切后果，本公司概不负责。

本报告版权仅为本公司所有，未经书面许可，任何机构和个人不得以任何形式翻版、复制和发布。如引用、刊发，需注明出处为大公资信，且不得对本报告进行有悖原意的引用、删节和修改。